



Estudio geoestratégico de la República de Francia

José Orlando Correa Escobar

Escuela Superior de Guerra "General Rafael Reyes Prieto"
Bogotá D.C., Colombia

2000



**ESTUDIO GEOESTRATÉGICO DE LA
REPÚBLICA DE FRANCIA**

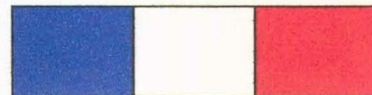

CR. JOSÉ ORLANDO CORREA ESCOBAR

FUERZAS MILITARES DE COLOMBIA

ESCUELA SUPERIOR DE GUERRA

SANTAFÉ DE BOGOTÁ

2000

**ESTUDIO GEOESTRATÉGICO DE LA
REPÚBLICA DE FRANCIA**

CR. JOSÉ ORLANDO CORREA ESCOBAR

**FUERZAS MILITARES DE COLOMBIA
ESCUELA SUPERIOR DE GUERRA
SANTAFÉ DE BOGOTÁ**

2000

TABLA DE CONTENIDO

	Página
1. LOCALIZACIÓN Y EXTENSIÓN	1
2. COMPONENTE GEOGRÁFICO	2
2.1 REGIONES TERRESTRES	2
División político – administrativa	2
Orografía	3
Ecología	5
Meteorología	6
Vías y transporte	6
2.2 REGIONES MARÍTIMAS	7
Costas	7
Puertos y Tráfico marítimo	8
Pesca	8
Islas / Territorios de ultramar	8
2.3 REGIONES FLUVIALES Y LACUSTRES	9
2.4 REGIONES AÉREAS	10
2.5 CONCLUSIONES	11
3. COMPONENTE SOCIAL	12
3.1 EVOLUCIÓN HISTÓRICA	12
3.2 DEMOGRAFÍA	20
3.3 EDUCACIÓN	21
Pre-escolar, primaria y secundaria	21
Superior	22
Investigación y desarrollo	22
Conflictos estudiantiles	22
3.4 RELIGIÓN	23
3.5 VIVIENDA	23

3.6 SALUD	24
Índices de natalidad y mortalidad	24
3.7 RECREACIÓN	25
Museos y monumentos	25
Pintura	26
Música	27
Libros	27
Televisión	28
Cine	28
Teatro	28
Diario	29
Periódicos	29
Deportes	29
Campos deportivos	29
3.8 JUSTICIA	30
3.9 LAS INSTITUCIONES FRANCESAS	30
3.10 PARTIDOS POLÍTICOS	31
3.11 CONCLUSIONES	32
4. COMPONENTE ECONÓMICO	33
Indicadores económicos	33
Agricultura	33
Energía	34
Industria	34
Sector Terciario	36
Comercio exterior	37
4.1 CONCLUSIONES	37
5. COMPONENTE POLÍTICO	38
5.1 CONCLUSIONES	39
6. COMPONENTE MILITAR	40
6.1 FUERZAS MILITARES	40
Legión extranjera	41

6.2 POLICÍA NACIONAL	41
Policía Nacional	41
6.3 GRUPOS ALMARGEN DE LA LEY	42
6.4 CONCLUSIONES	43

BIBLIOGRAFÍA

- Figura 3. Análisis de la literatura
- Figura 4. Juana de Arco
- Figura 5. Juego de la Similitud
- Figura 6. SIA - Sistema de Información
- Figura 7. Muestra de datos
- Figura 8. La memoria del tiempo
- Figura 9. Oficina de gestión

TABLA DE FIGURAS

	página
Figura 1. Mapa físico de Francia	1
Figura 2. Los Pirineos	4
Figura 3. Atolón de Mururoa	9
Figura 4. Juana de Arco	14
Figura 5. Toma de la Bastilla	16
Figura 6. Napoleón Bonaparte	16
Figura 7. Torre Eiffel	24
Figura 8. Museo del Louvre	25
Figura 9. La merienda campestre. Monet	26
Figura 10. Cultivos de cereales	33

1. LOCALIZACIÓN Y EXTENSIÓN

Francia es el mayor estado de Europa occidental. Al norte limita con el canal de la Mancha, el estrecho de Dover y el mar del Norte (el cual le separa de Gran Bretaña); al noreste con Bélgica, Luxemburgo y Alemania; al este con Alemania, Suiza e Italia, mediante los Alpes, el Jura y el Rin; al sureste con el mar Mediterráneo; al sur forman frontera natural los Pirineos, que le separan de España; al suroeste con el golfo de Vizcaya; y al oeste con el océano Atlántico.



El país tiene una forma aproximadamente hexagonal, con una longitud máxima de norte a sur de unos 965 km y una anchura máxima de 935 km. La superficie total de la Francia metropolitana es de 543.965 km², incluida la isla de Córcega, en el mar Mediterráneo.

París es la capital y la ciudad más grande de Francia. La República de Francia comprende diez posesiones de ultramar entre las que se encuentran los departamentos de Guayana Francesa, en Sudamérica, Martinica y Guadalupe en las Indias Occidentales, y la isla Reunión en el océano Índico. Las dependencias territoriales son Saint Pierre y Miquelon, Mayotte, Nueva Caledonia, Polinesia Francesa, las Tierras Australes y Antárticas Francesas, y las islas Wallis y Futuna.

2. COMPONENTE GEOGRÁFICO

2.1 REGIONES TERRESTRES

División político – administrativa

Francia, englobando Córcega, está compuesta por 22 regiones, que se subdividen en 96 departamentos. Las regiones son:

- Île-de-France
- Ródano-Alpes
- Norte-Paso de Calais
- Alsacia
- Aquitania
- Auvernia
- Baja Normandía
- Borgoña
- Bretaña
- Centro
- Champaña-Ardenas
- Córcega
- Franco Condado
- Alta Normandía
- Languedoc-Rosellón
- Lemosín
- Lorena
- Pirineos Centrales
- País del Loira
- Picardía
- Poitou-Charentes
- Provenza-Alpes-Costa Azul.

Además en ultramar tiene 6 departamentos:

- Mayotte
- Reunión
- Guadalupe
- Martinica
- Saint Pierre et Miquelon
- Guayana Francesa

y 2 territorios de ultramar:

- Islas Wallis y Futuna
- Polinesia Francesa

Los 96 departamentos del territorio francés se organizan en 22 regiones. En 1981, el gobierno del presidente Mitterrand introdujo un plan que abolió el sistema de prefectos (gobernadores civiles), nombrados por el gobierno central, y aumentó los poderes de los consejos departamentales electos.

Los departamentos están divididos en *communes* (municipios), gobernados por consejos municipales cuya composición oscila entre 10 y 36 miembros, que son elegidos por periodos de seis años. Cada consejo elige entre sus miembros a un alcalde, que representa al gobierno nacional. Francia cuenta con más de 36.000 *communes*. Otras unidades de gobierno local son los *arrondissement* (distritos) y los cantones.

Orografía

Cuatro elementos morfológicos forman el suelo francés: macizos antiguos, macizos alpinos, cuencas sedimentarias y llanuras.

El Macizo Central, los Vosgos y el macizo de Bretaña son **macizos antiguos**. El Macizo Central es el mayor, pues cubre unos 85000 km² en el centro del país. Por el este cae en un talud casi vertical hacia el surco del río Ródano, mientras que al oeste se degrada, escalonado, hacia las llanuras del río Garona. Su núcleo central es volcánico, desde la cadena de los Puys, al norte, hasta el Cantal al sur; aquí se encuentra su punto culminante, en los montes Doré, a 1885 m. Todo el sudoeste del Macizo está formado por plataformas calizas, secas y pedregosas.

Por su parte, los Vosgos accidentan el nordeste del país, entre el río Rin y el Mosa; culminan en el Ballon de Guebwiller (1423 m) y presentan un paisaje de cumbres redondas y amontonadas: los Ballons.

El macizo de Bretaña, que accidenta la península atlántica del mismo nombre, es el menos elevado, pues sus cerros graníticos apenas llegan a superar los 200 m de altitud.

El surco del Ródano, vía natural de penetración interior, separa por el este el Macizo Central de los Alpes y el Jura, que, con los Pirineos, constituyen los tres **macizos alpinos** de Francia. Los Alpes franceses forman una elevada cadena granítica y calcárea, de relieve vigoroso y cumbres elevadas. Entre ellas se encuentra el Mont Blanc, que con sus 4810 m de altura es el punto culminante de Europa.



los Pirineos

Al norte de los Alpes, entre el Ródano y el Rin, está el Jura, enorme meseta fraccionada y de bordes abruptos, cubierta de bosques; culmina a 1723 m de altura.

Por último, los Pirineos alcanzan los 3298 m en el Vignemale, y mantienen una elevada línea de cumbres que formarían una impenetrable barrera de no ser por los pasos de los extremos, Perthus y Roncesvalles.

Existen pocos pasos que atraviesen los Pirineos; esta circunstancia tradicionalmente ha impedido el comercio activo entre Francia y España. Sin embargo, los Alpes y otras cordilleras orientales tienen varias depresiones y pasos, entre los que cabe destacar el paso del Gran San Bernardo.

Al norte y al oeste del Macizo Central se encuentran las dos grandes **cuenclas sedimentarias** francesas: la de París, cuyo eje es el Sena, y la de Aquitania, formada por las tierras del sudoeste francés, en torno al valle del Garona.

La cuenca de París es el punto de convergencia de las comunicaciones y la mayor unidad estructural de Francia, pues cubre la cuarta parte del país. Tiene 150 m de altitud media y toma contacto con sus relieves periféricos (Vosgos, Macizo Central y macizo de Bretaña) por medio de relieves en cuesta. Está avenida al centro por el Sena, al este por el Mosa y al sur por el Loira. Área de denso poblamiento y rica agricultura, es también el hogar industrial de Francia, sobre todo las áreas de París y del nordeste, donde se ubica la zona minera y metalúrgica de Lorena.

La cuenca de Aquitania, abierta al Atlántico y con una altitud media de 135 m, está fraccionada en pequeñas unidades regionales por los afluentes del Garona. Su borde occidental son las arenosas Landas, cubiertas por uno de los mayores bosques de pinos del país.

Desde el Rin hasta el Mediterráneo se suceden una serie de pequeñas **llanuras**. Estas pueden ser de hundimiento, como la de Alsacia, cuyo centro regional es la ciudad de Estrasburgo, o aluviales, como las que componen el surco del Ródano. En el Ródano medio se encuentra la ciudad industrial de Lyon, segunda aglomeración de Francia y, en su desembocadura, Marsella, el primer puerto del país y uno de los principales de Europa.

También el norte (Artois, Picardía) es llano, pues corresponde a la sección meridional de las Llanuras de Europa Central.

Ecología

La distribución zonal de las **formaciones vegetales** depende de las condiciones climáticas.

En el área de influencia oceánica, particularmente en el norte del país, predominan los bosques caducifolios de robles y hayas, que dejan paso, hacia Aquitania, al bosque perennifolio de pinos y encinas y a las Landas. El Nordeste, de tendencia continental, posee un medio apto para el desarrollo de extensos bosques de robles y coníferas (pinos y abetos). En la fachada mediterránea se desarrolla la vegetación típica de pino carrasco y piñonero, y otras especies propias de l matorral xerófilo.

En amplios sectores la vegetación natural ha desaparecido ante el avance de los cultivos.

Como en toda Europa Occidental, en general la **fauna** de Francia tiene pocas especies representativas de los grandes mamíferos. Los más comunes son los venados y el zorro; la gamuza se encuentra en las altas regiones de los Alpes, y el lobo y el jabalí sobreviven en las remotas áreas boscosas. Entre los pequeños animales destacan el puercoespín y varios carnívoros de la familia de las comadrejas.

Francia posee una abundante variedad de aves, tanto especies autóctonas como migratorias. Los reptiles son escasos y el único ejemplar venenoso es la víbora. La carpa es el pez más característico de agua dulce. Las aguas de las costas mediterránea y atlántica contienen numerosas especies de peces, como el bacalao, el arenque, la pescadilla, la caballa, la platija, la sardina y el atún.

Con el fin de proteger y de que se valore el patrimonio natural de Francia, el Estado ha creado 7 parques nacionales, 114 reservas naturales, 316 zonas de protección de biótupos, 314 espacios protegidos por el Conservatorio del litoral y 26 parques naturales regionales que cubren mas del 7% del territorio nacional.

Meteorología

El clima de Francia es templado en términos generales, pero dentro de ello hay considerables contrastes regionales, por ejemplo entre el área costera del sureste, con un clima mediterráneo de inviernos secos y cálidos e inviernos suaves, y la meseta del interior, montañas y regiones de las tierras altas orientales, donde el clima se vuelve continental. El clima oceánico es característico de las regiones de Bretaña y Normandía, y se extiende a toda la zona occidental de Francia. Las temperaturas a lo largo del litoral atlántico están suavizadas por las corrientes oceánicas y los vientos dominantes del suroeste. La temperatura de París es de 3,2 °C de promedio en enero y de 19,5 °C en julio; en Estrasburgo, la temperatura media del mes de enero es de 0,8 °C y en julio de 19,1 °C; en Niza, de 8,3 °C en enero y de 22,4 °C en julio y en Lyon, la temperatura de enero es de 2 °C y en julio de 21 °C. Las precipitaciones son abundantes durante todo el año en el oeste, y en el este aumentan con la altitud y en los meses de primavera y otoño. La precipitación media es de 585 mm anuales en París y de 813 mm en Lyon. Las variaciones de precipitación oscilan desde los 1.397 mm anuales en las áreas montañosas, hasta los 254 mm anuales en ciertas áreas de las tierras bajas septentrionales. Una de las peculiaridades meteorológicas del sur de Francia es el mistral, un viento muy fuerte procedente de la meseta central que sopla hacia la región mediterránea.

En medio del paralelo 45 y situada sobre la plataforma occidental del continente Euro-asiático, Francia pertenece a la zona templada norte. El país se divide en cuatro grandes zonas climáticas: Oceánica (inviernos suaves, veranos frescos, precipitaciones abundantes y bien repartidas durante el año), Semicontinental (inviernos fríos, veranos cálidos y tormentosos, precipitaciones medias), Mediterránea (veranos secos y calurosos, inviernos suaves, precipitaciones regularmente violentas) y de Montaña.

En toda Francia las estaciones están bien diferenciadas, aunque existen fuertes contrastes entre el litoral y el interior del país, así como entre el norte y el sur.

Vías y Transporte

La **red de carreteras** francesa es la más densa del mundo y la más larga de la Unión Europea con 965.916 kilómetros (carreteras comarcales, caminos departamentales, carreteras nacionales y autopistas), de los que más de 28.500 km son carreteras principales, entre las que se cuentan unos 6.440 km de *autoroutes* de acceso limitado y 9.011 km de autopistas (segundo puesto europeo).

El **ferrocarril** francés se nacionalizó parcialmente en 1938. En la actualidad Francia dispone de más de 30.000 kilómetros de vía.

Gracias al desarrollo del TGV (*train à grande vitesse* - tren de alta velocidad) Francia posee el record de velocidad (515 kilómetros/hora) circulando sobre una red especial de 1.281 kilómetros, permitiendo así una velocidad comercial igual o superior a 270 km/h.

El tráfico anual en las redes ferroviarias es de 60.000 millones de viajeros/km (primer puesto europeo) y 50.500 millones de toneladas de flete/km (segundo puesto europeo al margen de los países de la CEI).

Cerca de 100 millones de pasajeros utilizan el **transporte aéreo** anualmente y 4.600 millones de toneladas-km de flete al año. 904 aeronaves (aviones y helicópteros) vuelan bajo bandera francesa.

Francia tiene dos líneas aéreas estatales: Air France, que realiza vuelos a casi todas las partes del mundo, y Air Inter, que desarrolla su servicio en el interior del país. Una línea aérea privada internacional, Union de Transports Aériens (UTA), junto a varias pequeñas compañías privadas, también ofrece servicios nacionales. Cerca de 100 millones de pasajeros utilizan el **transporte aéreo** anualmente y 4.600 millones de toneladas-km de flete al año. 904 aeronaves (aviones y helicópteros) vuelan bajo bandera francesa.

Los principales aeropuertos son el Charles de Gaulle y el de Orly, ambos cerca de París, con 606.000 movimientos anuales (1996). 59,1 millones de pasajeros (octavo rango mundial) y 1,24 millones de toneladas de flete y correo (1996).

2.2 REGIONES MARÍTIMAS

Costas

El hecho de estar abierta a cuatro mares, el mar del Norte, el canal de la Mancha, el Océano Atlántico y el mar Mediterráneo, hace que en Francia se tenga un claro sentido de pertenencia hacia el océano y sus recursos, y se realicen esfuerzos por aprovecharlos de la manera más completa y racional.

La línea de costa de Francia tiene una longitud aproximada de 3.140 km y relativamente pocos puertos naturales. La costa septentrional, a lo largo del canal de la Mancha y del mar del Norte, tiene una longitud de 1.130 km y está interrumpida por numerosos promontorios, estuarios y accidentes menores, algunos de los cuales constituyen fondeaderos seguros. El Havre es la

excepción más destacada. La construcción de espigones ha dado lugar a la formación de numerosos puertos, como el de Cherburgo. La costa occidental de Francia a lo largo del Atlántico, abarcando el golfo de Vizcaya, tiene una longitud de 1.390 km. Desde la península de Bretaña hasta la Gironde, la costa atlántica francesa tiene un perfil irregular y, excepto en Bretaña, es arenosa y de poca altitud. Los puertos principales en esta parte de la costa son los de Brest, Lorient y Saint-Nazaire. Burdeos se encuentra hacia el interior de la Gironde; al sur de ésta, la costa consiste en una superficie de dunas, rodeadas de terrenos áridos.

Los mejores puertos naturales de Francia, como Marsella, Tolón y Niza, se encuentran en el Mediterráneo, aunque la mayor parte de la costa mediterránea de Francia, con unos 620 km de longitud, es rocosa o de aguas poco profundas.

Puertos y Tráfico marítimo

Marsella, primer puerto francés y mediterráneo, se sitúa en el tercer lugar europeo con un tráfico de mercancías que se eleva a 86,6 millones de toneladas. También son importantes los puertos de El Havre, Dunkerque, Rouen, Nantes y Burdeos.

La marina mercante francesa, una de las mayores del mundo, comprende unos 930 buques con más de 100 toneladas brutas registradas. La flota comercial francesa cuenta con 210 buques que dan cabida a un total de 4,1 millones de toneladas, transportando anualmente 91,5 millones de toneladas de mercancías. La flota francesa se sitúa en el puesto 27 mundial por el tonelaje de su flota.

Pesca

Francia, que cuenta con 5.500 km de fronteras marítimas, frente a 2.970 km de fronteras terrestres, es un país de pesca; las aguas de las costas mediterránea y atlántica contienen numerosas especies de peces, como el bacalao, el arenque, la pescadilla, la caballa, la platija, la sardina y el atún. También se realizan importantes cultivos marítimos de ostras y mejilones; desde hace algunos años la acuicultura ha progresado lo suficiente para compensar un poco el agotamiento de los espacios de pesca tradicionales y la competencia internacional. A pesar de todo, Francia continúa siendo el tercer país de la Unión Europea por el tonelaje de sus capturas, después de Dinamarca y España.

Islas / Territorios de ultramar

Córcega es una isla granítica de forma ovalada, con una altitud media de 300 m, aunque cuenta con más de 40 cumbres superiores a 1900 m, siendo la más alta el

monte Cinto (2710 m). Su abrupto paisaje y sus antiguas ciudades forman la base de una floreciente industria turística.

Francia en la actualidad tiene 6 departamentos en ultramar:

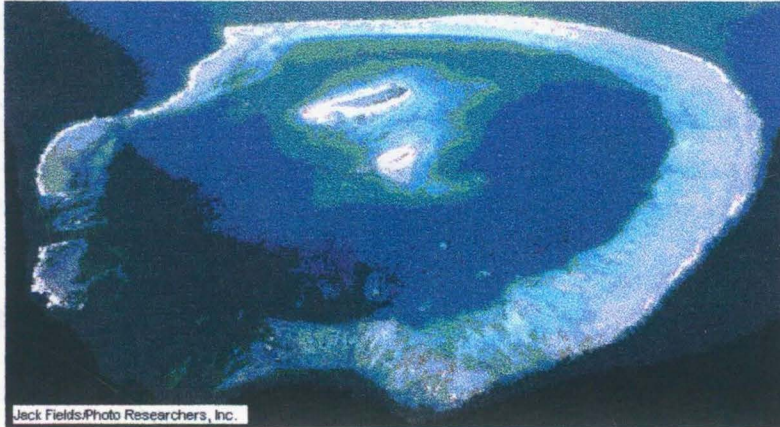

Atolón de Mururoa

- Mayotte
- Reunión
- Guadalupe
- Martinica
- Saint Pierre et Miquelon
- Guayana Francesa

y 2 territorios de ultramar:

- Islas Wallis y Futuna
- Polinesia Francesa

2.3 REGIONES FLUVIALES Y LACUSTRES

La red hidrográfica francesa es densa y bien alimentada, siendo la carpa el pez más característico de estas aguas dulces. Los Pirineos y el Macizo Central son los principales distribuidores de aguas de los ríos de la vertiente Atlántica, que se canalizan en tres redes principales: la del Sena, la del Loira y la del Garona. El Ródano, principal río mediterráneo, recoge las aguas del Jura y de los Alpes.

El **Sena**, que corre desde su nacimiento en la meseta de Langres hasta el canal de la Mancha, cerca de Le Havre, es el río más importante histórica y

comercialmente. Alimentado por el Aube, el Yonne, el Marne, el Oise y otros afluentes, tiene gran importancia en la navegación. Rouen es su puerto más activo.

El **Loira**, con 1012 km, es el río más largo de Francia, aunque por sus muchos obstáculos en forma de bancos de arena y grava y las fluctuaciones estacionales de su caudal, es casi inútil para la navegación. Pero la belleza de su valle y los muchos castillos históricos que jalonan su curso han convertido a este río en una renombrada atracción turística.

También el **Garona** se adapta a la navegación; sus afluentes de la izquierda son cortos y de rápida pendiente, mientras los de la derecha siguen gargantas abiertas sin que haya ningún canal importante antes de llegar a Burdeos y al estuario de la Gironda.

El **Ródano**, con $1.720 \text{ m}^3 / \text{s}$ de caudal, es el río más abundante del país. Famoso desde antiguo por ser el más turbulento de los ríos franceses, ya ha sido dominado y señalados sus cursos por una impresionante serie de presas, centrales hidroeléctricas, esclusas y puertos fluviales, debiendo, en un futuro, quedar totalmente canalizado desde Lyon hasta el Mediterráneo. El proyecto incluye además planes de regadío y desarrollo de la agricultura y la industria a lo largo del río.

El bajo nivel de los valles fluviales hace posible su enlace por medio de canales; y esto, unido a las excelentes condiciones de los ríos franceses para la navegación, proporciona al país una red acuática interior navegable de alrededor de 8.625 km de **vías fluviales navegables**, entre las que se cuentan 4.425 km de canales.

Por último, Francia comparte con Alemania, Luxemburgo y Bélgica tres ríos: el Rin, el Mosela y el Mosa.

2.4 REGIONES AÉREAS

En Francia cerca de 100 millones de pasajeros utilizan el transporte aéreo anualmente y 4.600 millones de toneladas-km de flete al año. 904 aeronaves (aviones y helicópteros) vuelan bajo bandera francesa.

Francia tiene dos líneas aéreas estatales: Air France, que realiza vuelos a casi todas las partes del mundo, y Air Inter, que desarrolla su servicio en el interior del país. Una línea aérea privada internacional, Union de Transports Aériens (UTA), junto a varias pequeñas compañías privadas, también ofrece servicios nacionales e internacionales.

Los principales aeropuertos son el Charles de Gaulle y el de Orly, ambos cerca de París, con 606.000 movimientos anuales (1996). 59,1 millones de pasajeros (octavo rango mundial) y 1,24 millones de toneladas de flete y correo (1996).

2.5 CONCLUSIONES SOBRE EL COMPONENTE GEOGRAFICO

Francia está ubicada en una posición estratégica dentro de Europa, con fáciles accesos topográficos y viales a territorios en Asia, Africa y por supuesto Europa, lo que la hace partícipe seguro en las confrontaciones mundiales. Con el paso del tiempo y de las guerras se ha posicionado como país pionero en el desarrollo militar y de defensa.

3. COMPONENTE SOCIAL

3.1 EVOLUCIÓN HISTÓRICA

Francia es una tierra de antiguo poblamiento, como queda demostrado por los testimonios que dejaron las poblaciones paleolíticas (pinturas de Lascaux) o por los dólmenes de la Edad del Bronce, que se remontan al año –1000.

Los celtas dieron al país su civilización y su lengua, que aún persiste en el país bretón. Los griegos abrieron un importante camino entre le Mediterráneo occidental y el oriental con la fundación de Masalia, la actual Marsella.

Julio César sometió al país, al que entonces se llamaba Galia, a la dominación romana.

En el último cuarto del siglo V, cuando la autoridad imperial romana decayó en la parte occidental del Imperio, otra tribu germánica, formada por los francos salios, conquistó la Galia.

La dinastía del rey franco salio Clodoveo , los **Merovingios**, denominados así por su fundador, Meroveo (reinó entre el 448 y el 458), gobernó hasta el año 751.. A finales del siglo VII, Pipino de Heristal, miembro de la familia de los Arnulfung de Austrasia adquirió preeminencia sobre sus rivales y extendió con éxito su autoridad sobre los reinos francos de Neustria y Borgoña hacia el oeste y el sur. Le sucedió su hijo, Carlos Martel, quien reunió un ejército franco que repelió la invasión musulmana procedente de la península Ibérica en el 732 en la batalla de Poitiers.

La nueva dinastía —posteriormente denominada **Carolingia** por su miembro más destacado, Carlomagno— se consolidó con la alianza que estableció Pipino con el Papado.

En el año 800, Carlomagno fue coronado por el papa León III en Roma y recibió el título de Emperador de los Romanos. No había habido un emperador en las antiguas provincias occidentales del Imperio romano desde el siglo V. Carlomagno estableció un vasto sistema administrativo para gobernar su Imperio, dividido en unas 250 provincias. Reunió a las principales escuelas de Europa e inició un programa de reformas intelectuales y religiosas.

Los hijos de Luis I se enfrentaron duramente entre ellos y a veces contra su propio padre. Un acuerdo temporal entre tres de los hermanos fue concertado a

través del Tratado de Verdún (843), según el cual Lotario obtendría el título imperial, además de una gran franja de territorio que se extendía desde el mar del Norte hasta la desembocadura del Rin y que comprendía Roma. Luis II el Germánico recibió los territorios al este del Rin, y Carlos el Calvo los territorios al oeste del Ródano, el Saona, el Mosa y el Escalda. El territorio de Luis es el antecedente de la moderna Alemania, el de Carlos lo es de la Francia actual y el de Lotario ocupa los territorios por los que han tenido lugar frecuentes enfrentamientos entre Francia y Alemania en los tiempos modernos. Aunque esta particular división no se mantuvo, la separación de Francia Occidentalis (el reino Franco Occidental, o Francia) de Francia Orientalis (el reino Franco Oriental, o Alemania) permaneció hasta la actualidad.

La desunión de los francos facilitó las incursiones de los **normandos** o vikingos.

A la muerte de Luis V, los principales señores se volvieron hacia Hugo I Capeto. Los nobles franceses no tenían la intención de instaurar la dinastía de los **Capetos**, pero Hugo actuó rápidamente, dando origen desde el año 987 y hasta el 1328, es decir durante más de tres siglos, a la transmisión de la corona de los Capeto por línea masculina directa.

Felipe IV el Hermoso, el último de los grandes reyes Capetos, fortaleció en gran medida los poderes regios. En 1305, la influencia de Felipe aseguró la elección de un papa francés, Clemente V, que trasladó la sede pontificia de Roma a Aviñón en 1309.

El sistema administrativo continuó funcionando bien a lo largo de los siglos XIV y XV, pero el prestigio de la monarquía disminuyó mucho y fueron cuestionadas a menudo sus prerrogativas. Este descenso de prestigio estuvo acompañado por una ruptura en la línea sucesoria: entre 1314 y 1328, cuatro hijos de Felipe IV — Luis X, Juan I, Felipe V y Carlos IV el Hermoso— subieron al trono sucesivamente y todos murieron sin dejar ningún heredero varón.

En 1337 se inició la guerra de los Cien Años (1337-1453).

En 1348, la **peste bubónica** entró en Francia procedente del Mediterráneo a través de Marsella. La epidemia hundió al país en dos años, muriendo más de una tercera parte de la población.

La reanimación francesa bajo Carlos VII (1422-1461) comenzó con la figura de **Juana de Arco**. Ésta convenció al monarca para que le diera el mando del ejército, que rompió el asedio inglés sobre la ciudad de Orléans en 1429.

La guerra continuó durante más de 20 años, pero los franceses nunca perdieron el impulso conseguido con la breve intervención de la dinámica joven de Lorena. La reactivación social y económica acompañó a la recuperación política.

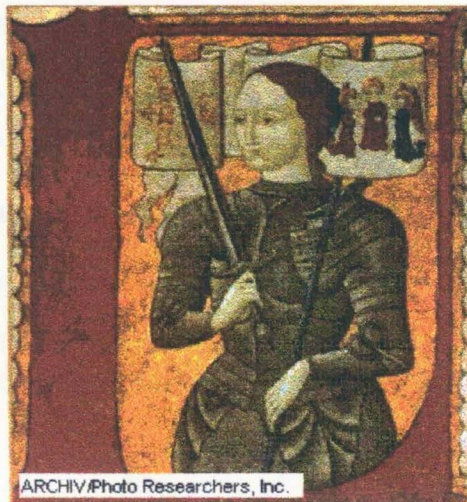

Juana de Arco

Luis XI (1461-1483) consolidó la autoridad real, que fue la mayor conseguida hasta el momento, creando un ejército profesional y consiguió poder para aumentar los impuestos —el *taille*— sin consentimiento superior

A finales del siglo XV, Francia había superado las divisiones territoriales de su pasado feudal y se convirtió en una monarquía nacional que incorporaba la mayoría de los territorios comprendidos entre los Pirineos y el canal de la Mancha. La estructura social estaba todavía dominada por la nobleza terrateniente y la tierra seguía siendo la fuente de riqueza principal. Sin embargo, en la mitad del siglo siguiente, la paz interna, el aumento de la población, la afluencia a Europa de oro y plata traídos de América por los españoles y los trabajos públicos del gobierno estimularon el crecimiento de la economía, que elevó la posición social de los grandes comerciantes, los banqueros y los cobradores de impuestos. Por otra parte, la nobleza, dependiente de las rentas monetarias fijas y de las deudas, vio como la inflación amenazaba su poder económico y su posición social.

La reina madre, **Catalina de Medici**, fue la gobernante virtual de su hijo Carlos IX durante casi todo su reinado (1560 a 1574) y continuó influyendo en el reinado de su tercer hijo, Enrique III (1574-1589). La principal preocupación de Catalina consistió en defender la autoridad real de sus hijos, comprometida por los enfrentamientos entre católicos y hugonotes. En este contexto se produjo la famosa masacre de la Noche de San Bartolomé, que tuvo lugar en París en agosto de 1572, cuando los católicos, aprovechando una reunión de dirigentes protestantes y sus numerosos seguidores, les atacaron asesinando a unas 2.000 personas.

Enrique de Navarra, como heredero legal, ascendió al trono con el nombre de Enrique IV de Francia, pero de hecho sólo fue reconocido por los hugonotes. Tuvo que defender sus pretensiones al trono ante la Liga Santa y sus aliados españoles, que ocuparon París. Enrique IV comprendió que, aunque él y sus seguidores fueran protestantes por convicción, la mayoría de los franceses seguían siendo fieles católicos, por lo que en 1593 se convirtió públicamente al catolicismo. Al año siguiente fue coronado en la catedral de Chartres, con lo que estableció la dinastía de los Borbones en el trono francés.

A finales de la primera década del siglo XVII, la economía era floreciente y la autoridad real estaba de nuevo firmemente establecida.

En 1624, Luis XIII eligió como primer ministro al cardenal **Richelieu**, que fue el gobernante efectivo de Francia durante los siguientes 18 años. Las principales metas de Richelieu consistieron en eliminar a todos los rivales del poder real y contener las amenazas del extranjero. Richelieu fomentó el desarrollo de la flota mercante, fundó compañías de comercio exterior y apoyó la expansión colonial.

Richelieu murió en 1642 y Luis XIII en 1643, dejando el trono a su hijo de cinco años, Luis XIV. En 1661, a la muerte del cardenal Mazarino, **Luis XIV** anunció que en lo sucesivo él sería su propio primer ministro. Durante los siguientes 54 años, gobernó Francia personal y conscientemente, y se estableció a sí mismo como modelo del monarca absolutista que gobernaba por derecho divino.

El gran palacio que construyó Luis XIV en Versalles fue —y sigue siendo— incomparable en tamaño y en magnificencia, y se mantiene como un monumento de la arquitectura, pintura, escultura, diseño interior, jardinería y tecnología constructiva de Francia.

Luis XIV murió en Versalles el 1 de septiembre de 1715, tras 73 años de reinado.

El siglo XVIII fue una de las épocas más importantes de la historia del país. Francia era la nación más rica y poderosa del continente. El gusto por lo francés, desde la arquitectura o el diseño hasta la moda, se extendía por todo el mundo occidental. Las ideas políticas y sociales de los escritores franceses influyeron en el pensamiento y en las actividades tanto de Europa como de América, y el francés se convirtió en el idioma de los intelectuales en todo el mundo.

Este siglo fue un periodo caracterizado por un extraordinario crecimiento económico. La población pasó de 21 millones en 1700 a 28 millones en 1790. Los ingresos procedentes de la agricultura se incrementaron en un 60%. Los historiadores económicos sitúan los comienzos de la industrialización francesa en el siglo XVIII, fecha en la que el país era la principal potencia industrial del mundo.

Cuando el gobierno quiso disolver la Asamblea Nacional de Francia (proclamada el 17 de junio de 1789) por la fuerza en julio, el pueblo de París se rebeló, tomando la fortaleza real de La Bastilla, y obligó al rey a aceptar la formación de la Asamblea Nacional Constituyente.

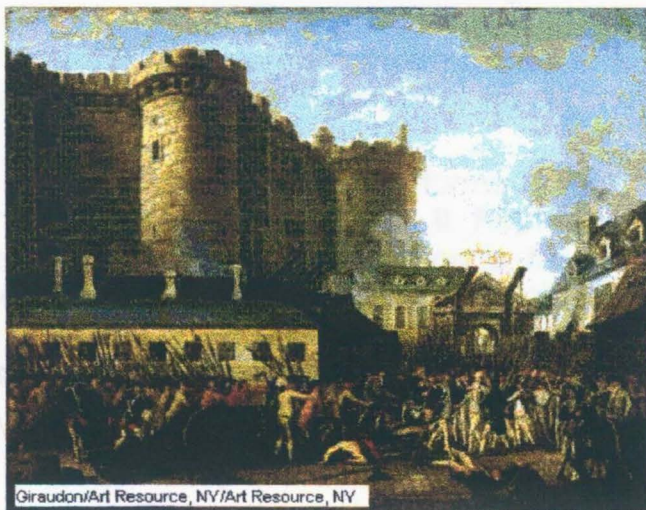

la toma de la Bastilla

La Asamblea Nacional Constituyente, reunida desde 1789 hasta 1791, reorganizó la estructura institucional de Francia.

En septiembre de 1792 se estableció la **I República francesa**.

En diciembre de 1799, Napoleón y sus seguidores derrocaron al Directorio y un mes después establecieron el Consulado. Napoleón se nombró rápidamente jefe de Estado. La nueva Constitución, que él mismo promulgó, establecía los poderes esenciales del cargo que él asumía, el de primer cónsul.

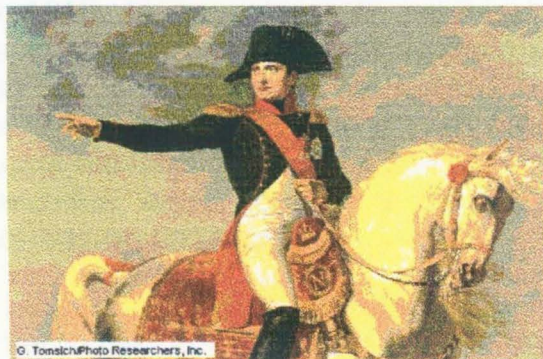

Napoleón Bonaparte

Napoleón estableció en 1804 el Imperio Francés y se coronó emperador. Esto confirmó sus ambiciones de extenderse más allá de los límites de la Francia de los Borbones. Después de la derrota de su Ejército en Rusia en 1812, los enemigos

de Napoleón formaron una nueva coalición en su contra. Expulsado de Alemania y España en el invierno de 1813, en la primavera de 1814 dirigió la última campaña para salvar el Imperio y la perdió. Abdicó en abril de 1814 y se rindió a los aliados. En marzo de 1815 huyó de su exilio en la isla de Elba y volvió a Francia. El Ejército le apoyó, Luis XVIII se marchó a Bélgica y Napoleón restableció el denominado periodo de los Cien Días. Los gobernantes europeos dejaron de lado sus diferencias, reunieron sus Ejércitos y el 18 de junio de 1815, en Waterloo, cerca de Bruselas, derrotaron definitivamente al Ejército imperial. Napoleón fue desterrado a la isla de Santa Elena, en el sur del océano Atlántico, donde murió en 1821

Un grupo de dirigentes republicanos formó un gobierno provisional luego de la revolución de 1848 y proclamó la **II República Francesa**. Luis Napoleón Bonaparte, sobrino de Napoleón Bonaparte, fue elegido presidente por mayoría, restauró el Imperio en 1852 y asumió el título de **Napoleón III** (el hijo de Napoleón I, Napoleón II, nunca reinó), emperador de los franceses. El II Imperio proporcionó un clima propicio al desarrollo económico.

En 1870, el primer ministro prusiano Otto von Bismarck involucró a Francia en una guerra contra Prusia. Los ejércitos franceses no eran equiparables a los de Prusia y a los de los otros estados alemanes en fuerza, organización y dirección. Fueron derrotados en el campo de batalla y, el 2 de septiembre, Napoleón y su principal ejército se rindieron, entregando finalmente a los alemanes los territorios de Alsacia y Lorena y desencadenando un conflicto interno que terminó en el surgimiento de la III República.

Cuando Francia se vio implicada en la **I Guerra Mundial** en agosto de 1914, el pueblo francés, casi sin excepción, se unió para defender a su país, dejando a un lado los conflictos políticos y de clase de las décadas anteriores. El 11 de noviembre de 1918, la recientemente establecida República de Weimar, en Alemania, aceptó el armisticio y, el 28 de junio de 1919, firmó oficialmente un tratado de paz en el Palacio de Versalles (Tratado de Versalles). Francia recuperó Alsacia y Lorena. El país fue el gran vencedor continental de la guerra, pero con un coste elevado. Murieron 1.394.000 hombres, una cuarta parte de la población masculina entre los 18 y los 30 años, y los departamentos nororientales quedaron devastados.

El problema interno más acuciante después de la guerra fue la estabilización del franco. Los últimos años de la década de 1920 y los primeros de la de 1930 supusieron un breve interludio de prosperidad y calma, que finalizaron con la llegada a Europa de los efectos de la Gran Depresión, que comenzó en Francia

en el año 1932 y trajo nuevos temores a la República, coincidiendo con el resurgimiento, después de 1933, de una Alemania agresiva.

En septiembre de 1939 Alemania invadió Polonia, y Francia y Gran Bretaña declararon la guerra a Alemania.

El 10 de mayo de 1940, los ejércitos alemanes invadieron los Países Bajos, Bélgica y Francia. Las tropas alemanas ocuparon dos tercios del territorio francés. A Francia se le permitió establecer un gobierno en la zona no ocupada.

El 18 de junio, **Charles de Gaulle**, un general francés relativamente conocido, exiliado en Londres desde la ocupación, hizo un llamamiento a todos los ciudadanos, soldados y marineros franceses para que se unieran a él con el fin de continuar la guerra junto a Gran Bretaña. Pronto formó un pequeño ejército, las Fuerzas Francesas Libres, y un gobierno en Londres, el Consejo Nacional de la Resistencia, que estableció contacto con los movimientos de la resistencia en el interior de Francia. En 1943, trasladó sus cuarteles a Argelia e incorporó las tropas francesas que había en las colonias del norte de África a su movimiento.

Cuando los aliados desembarcaron en Normandía, en junio de 1944, los oficiales de la organización de De Gaulle en Argelia y los dirigentes de la resistencia local se hicieron cargo de la administración. El 25 de agosto las tropas estadounidenses liberaron París. De Gaulle entró en la ciudad el 26 de agosto y su Comité Francés de Liberación Nacional se convirtió en gobierno provisional de la República francesa. Dominó el gobierno durante los siguientes 15 meses, pero cedió su puesto en enero de 1946.

La **IV República** fue instituida tras la promulgación de una nueva Constitución a finales de 1946. Los grandes logros del régimen fueron la reforma social y el desarrollo económico.

Un plan nacional para la modernización de la industria, apoyado por el **Plan Marshall** del gobierno estadounidense, propició una nueva fase evolutiva de su industrialización. El índice de producción industrial se duplicó entre 1948 y 1958. En 1957, Francia se unió a otros cinco países europeos occidentales para fundar la Comunidad Económica Europea, un mercado común de 165 millones de habitantes libre de barreras arancelarias.

Los problemas coloniales acabaron con la IV República. Hacia 1958, el general De Gaulle, que había permanecido retirado de la política, surgió como solución salvadora. En junio, la Asamblea Nacional le otorgó por votación plenos poderes para gobernar el país durante seis meses y para redactar una nueva constitución. En septiembre de 1958, De Gaulle sometió la recién redactada Constitución de la **V República** a referéndum popular.

En el ámbito económico, los once años de la presidencia de De Gaulle fueron una época dorada para Francia.

En **mayo de 1968**, todas las fuerzas opuestas al régimen expresaron públicamente su malestar. Los estudiantes de la Universidad de París, protestando por la represión policial, se declararon en huelga y ocuparon los

edificios universitarios. Su ejemplo motivó las huelgas de estudiantes y trabajadores de todo el país y, en la tercera semana de mayo, Francia quedó prácticamente paralizada por la huelga general. El presidente convocó a elecciones generales el 27 de abril de 1969, el 53% de los votantes respondieron de forma negativa y De Gaulle dimitió y abandonó la política, falleciendo al año siguiente.

Después del gobierno de De Gaulle, y durante 12 años, ocurrieron en Francia los siguientes acontecimientos: Presidencia de Georges Pompidou (1969-1974). Desarrollo económico. Continuación de la construcción europea (primer intento de armonización monetaria con la creación de la "serpiente" el 10 de abril de 1972, y ampliación de las Comunidades Europeas a Dinamarca, Irlanda y el Reino Unido el 1 de enero de 1973). Primera crisis petrolífera (1973).

Presidencia de Valéry Giscard d'Estaing (1974-1981). Etapas en la construcción europea (creación del Consejo Europeo en diciembre de 1974, firma del primer Convenio de Lomé el 28 de febrero de 1975, creación del Sistema Monetario Europeo -SME- el 1 de enero de 1979, adhesión de Grecia el 1 de enero de 1981). Instauración del derecho de voto a los 18 años. Adopción de la ley relativa a la interrupción voluntaria del embarazo defendida por la Sra. Simone Veil (17 de enero de 1975). Segunda crisis petrolífera (1979). Incremento de la inflación y del desempleo.

En 1981, después de la victoria socialista en las urnas, **François Mitterrand** es proclamado presidente de la República. El gobierno de Mitterrand nacionalizó la mayoría de los bancos y de las firmas industriales, elevó los impuestos, amplió los beneficios sociales, incrementó el número de puestos de trabajo públicos, abolió la pena de muerte y acabó con el sistema de prefecturas centralizadas establecido por Napoleón.

Después de que Francia fracasara en los intentos diplomáticos para que Irak se retirara de Kuwait, los militares franceses entraron a formar parte de la coalición de fuerzas en la **guerra del Golfo Pérsico**.

Las elecciones presidenciales de mayo de 1995 convirtieron a **Jacques Chirac** en presidente de la República, al tiempo que Alain Juppé accedía a la jefatura de Gobierno.

Entre mayo y junio de 1997 se disuelve la Asamblea Nacional y se convoca a elecciones legislativas.

En junio de 1997 ocurre la tercera cohabitación y es proclamado Lionel Jospin primer ministro.

3.2 DEMOGRAFÍA

Francia cuenta, a 1 de enero de 1999, con 58.39 millones, de los que 3,5 millones son extranjeros y 1,4 millones de éstos son ciudadanos de la Unión Europea.

Mientras que el número de matrimonios había disminuido en un 39% entre 1972 y 1992, los datos de 1997 indican uno de los mayores aumentos desde principios de los años setenta, con 284.500.

Se presentaron 120 000 Divorcios.

Reparto por grupos de edades

- menos de 20 años : 25,8%
- de 20 a 64 años : 58,6%
- 65 años o más : 15,6%

Edad media : 37 años

Población activa : 42%

Asalariados: 85% de la población activa

1.672.000 franceses viven en el extranjero. Se reparten geográficamente de la siguiente forma:

- 875515 en Europa, es decir, el 52,3%
- 429 578 en América, es decir, el 25,6%
- 132 214 en Africa del norte, Oriente Próximo y Medio, es decir, el 7,9%
- 133 982 en Africa Subsahariana, es decir el 8%
- 100 137 en Asia y Oceanía, es decir, el 5,9%

La mayor parte de ellos son residentes temporales (duración media de la estancia: 4 años).

Principalmente, se trata de directivos y técnicos de empresas francesas, de agentes del Estado o miembros de organizaciones humanitarias.

3.3 EDUCACIÓN

El idioma oficial es el francés pero además perduran lenguas regionales en varias áreas; por ejemplo, en Bretaña, algunas personas hablan bretón; en las regiones montañosas de los Pirineos occidentales se habla la lengua vasca; el catalán y el provenzal en algunas zonas de Provenza; en Flandes se habla flamenco; y en Alsacia y Lorena se habla el alemán. El dialecto alemán que se utiliza en Alsacia se denomina alsaciano.

La educación y la cultura francesas han tenido una gran influencia a lo largo de la historia.

Los centros educativos de Francia, empezando por las universidades surgidas en la edad media, en particular la Universidad de París (siglo XII) y continuando con las universidades modernas y las escuelas técnicas, han servido de modelos académicos para todo el mundo. Entre las personalidades francesas que han ejercido notable influencia en la educación están Pedro Abelardo en el siglo XII, Michel de Montaigne en el siglo XVI, François Fénelon y Jean-Jacques Rousseau durante el siglo XVIII, y Victor Cousin en el siglo XIX.

En 1996-1997, los gastos en educación se han elevado a 578.400 millones de francos (96.400 millones de dólares americanos), es decir el 7,4% del PIB y el 37,2% del presupuesto del Estado.

El gasto de educación representa un monto de 9.900 francos por habitante (1.650 dólares americanos ó 44.900 francos (7.483 dólares americanos) por alumno o estudiante.

Pre-escolar, primaria y secundaria:

Con fines administrativos, el país está dividido en 27 distritos docentes denominados *académies*. A finales de la década de 1980, unos 4,1 millones de alumnos asistían anualmente a 47.000 escuelas elementales. Además, alrededor de 5,4 millones de estudiantes se inscribieron en 11.200 escuelas secundarias.

- 12 694 000 alumnos
- 825 400 docentes
- 71 800 escuelas, colegios y liceos

Tasa de cobertura: un docente por cada 16 alumnos.

Superior:

Cerca de 1,2 millones de estudiantes se registraron anualmente en las facultades e instituciones universitarias de Francia a finales de la década de 1980. Junto a las Universidades de París I-XIII, destacan otras universidades francesas como las de Aix-Marseille I-III, las de Lille I-III, las de Lyon I-III, las de Nancy I-II y las de Estrasburgo I-III.

- 2 148 000 estudiantes
- 69 756 profesores
- 90 universidades, 3.600 centros de formación superior

Tasa de cobertura: un profesor por cada 30 estudiantes.

Investigación y desarrollo

El gasto nacional en investigación y desarrollo se eleva a 190.000 millones de francos (31.600 millones de dólares americanos), es decir, el 2,4% del PIB, que sitúa el esfuerzo francés en investigación en el tercer lugar de los países de la OCDE.

Está financiado en un 50% por el sector público que garantiza el funcionamiento (en particular conservación de edificios, salarios del personal y equipamiento de laboratorios) de los grandes centros nacionales de investigación (CNRS -todas las disciplinas-, INSERM -medicina-, INRA -agronomía-, etc). La investigación financiada por las empresas se concentra en sectores de alta densidad tecnológica como la electrónica, la aeronáutica, la química, la farmacia y la construcción de automóvil.

Francia se sitúa en el cuarto puesto de los países de la OCDE en el ámbito de la investigación, después de Alemania, Canadá y Estados Unidos.

Conflictos estudiantiles

En mayo de 1968, todas las fuerzas opuestas al supuesto régimen de De Gaulle expresaron públicamente su malestar. Los estudiantes de la Universidad de París, protestando por la represión policial, se declararon en huelga y ocuparon los edificios universitarios. Su ejemplo motivó las huelgas de estudiantes y trabajadores de todo el país y, en la tercera semana de mayo, Francia quedó

prácticamente paralizada por la huelga general y el mundo conoció el poder de convocatoria del estudiantado.

3.4 RELIGIÓN

La República francesa es un Estado laico en el que están representadas todas las confesiones religiosas.

- Católicos: 47 000 000,
es decir, 81,4% de la población
- Musulmanes: 4 000 000,
es decir, 6,89% de la población
- Protestantes: 950 000,
es decir, 1,64% de la población
- Judíos: 750 000,
es decir, 1,29% de la población
- Budistas: 400 000,
es decir, 0,68% de la población
- Ortodoxos: 200 000,
es decir, 0,34% de la población
- Otros: 4 700 000,
es decir, 8,12% de la población

3.5 VIVIENDA

En arquitectura, a mediados del siglo XI se desarrolló en Europa occidental el estilo románico, cuyo modelo inicial fue el monasterio benedictino de Cluny, en Borgoña (casi destruido totalmente durante la Revolución Francesa); perduran en Francia magníficos ejemplos, algunos posteriormente reconstruidos, como las iglesias de Sainte Foy de Conquer, Saint Sernin en Toulouse, la Madelaine de Vèzelay, y las catedrales de Autun, Cahors y Aviñón.

Francia es también conocida por sus grandes iglesias góticas, construidas entre los siglos XII y XV. En particular son significativas la iglesia abacial de Saint-Denis, la Sainte-Chapelle de París y las catedrales de Amiens, Chartres, París y Reims. Entre las edificaciones renacentistas cabe mencionar el Palacio de Fontainebleau y los famosos castillos del valle del Loira. Los edificios barrocos

más destacados en Francia son las ampliaciones neoclásicas del enorme Palacio Real de Versalles y del Louvre, en París. Entre las construcciones más conocidas del siglo XIX se encuentra la Segunda Ópera Imperial de París (1861-1875) de Charles Garnier y el símbolo de la ciudad, la torre Eiffel (1889), de hierro forjado.

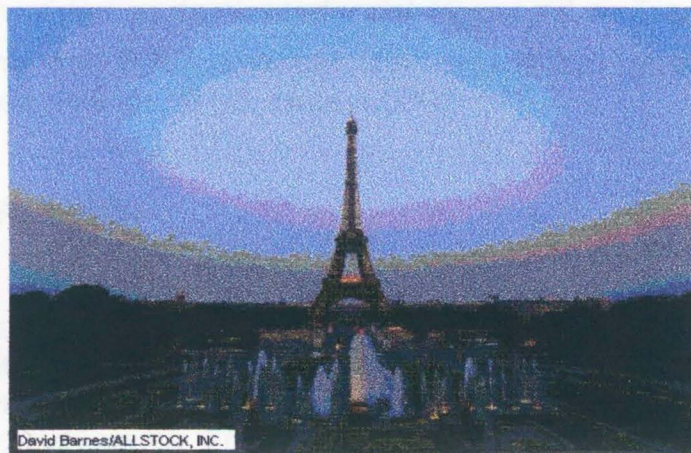

Torre Eiffel

En el siglo XX, los arquitectos Auguste Perret y Le Corbusier (un suizo residente en París) realizaron una obra notable por sus diseños revolucionarios y atrevidos, utilizando cemento y acero como principales materiales de construcción.

3.6 SALUD

La Seguridad Social francesa cubre parcialmente los costes médicos, farmacéuticos y de hospitalización en la mayoría de los casos, y los costes completos de estos servicios para los grupos de bajos ingresos, desempleados y niños menores de diez años. También cubre otras prestaciones sociales como asignaciones familiares, compensaciones laborales, beneficios por maternidad y pensiones de discapacidad y de jubilación. El plan obligatorio cubre al 98% de la población total de Francia, aproximadamente.

Índices de natalidad y mortalidad

En el espacio de diez años (1988-1998), la esperanza de vida al nacer se ha prolongado dos años para los hombres (74,2 años) y cerca de tres años para las mujeres (82,1 años).

El indicador coyuntural de fecundidad es de 1,71 hijos por mujer.

La tasa de natalidad es de alrededor del 12 por mil en Francia.

Francia cuenta con 9 fallecimientos por cada 1.000 habitantes (la media de la Unión Europea está en 10 por cada 1.000).

3.7 RECREACIÓN

La cultura francesa está íntimamente relacionada con el desarrollo cultural del mundo occidental, en particular en las áreas de las artes y de las letras. París ha sido considerada durante mucho tiempo como el origen de la cultura francesa. Durante la edad media Francia fue un destacado foco cultural en Europa; después, la riqueza de la monarquía francesa en los siglos XVI, XVII y XVIII subvencionó el arte a una escala comparable con la del Papado, lo que atrajo a París a la mayoría de los talentos artísticos y artesanos de Europa. El aumento de la riqueza también permitió el crecimiento de una clase acomodada, que tenía tiempo y medios para practicar la elegancia en el vestir, en el comportamiento social, en la arquitectura y en el diseño, desarrollando unos estilos y unas formas sociales que todavía perduran en la cultura occidental.

Museos y Monumentos

Alrededor de 1.200 museos atraen la atención de decenas de millones de visitantes al año. Sólo el Louvre, el conjunto de Versalles y el museo de Orsay reciben cerca de 12 millones de personas al año.



museo del Louvre, parís

Por otra parte, más de 1.500 monumentos están abiertos al público (8 millones de visitantes al año), siendo la Torre Eiffel el más visitado de ellos, con 5,2 millones de visitantes al año. Pero, hay más lugares por descubrir de los que estas líneas pueden describir (contacte con "Maison de France" o con la "French Tourist Office").

Por último, unos 38.000 edificios están protegidos por el Ministerio de Cultura en concepto de monumentos históricos.

Pintura

Francia ha sido la cuna de muchos pintores mundialmente famosos y aquí se han desarrollado varias escuelas influyentes de pintura, como el impresionismo. Entre los pintores manieristas franceses del siglo XVI destacan Jean Clouet y su hijo François; durante el barroco, en el siglo XVII, encontramos a Georges de La Tour, Nicolas Poussin y Claude Lorrain. Los maestros más conocidos del rococó francés, en el siglo XVIII, fueron Antoine Watteau, François Boucher, Jean Fragonard, Jean Chardin y Jean Greuze. París se convirtió en el centro artístico de Europa en el siglo XIX. Jacques Louis David, cuya influyente carrera comenzó en el último cuarto del siglo XVIII, desarrolló la parte más destacada de su obra a principios del siglo XIX, al igual que los pintores románticos Ingres, Delacroix y Géricault. Entre los artistas más importantes de mediados del siglo XIX destacan Gustave Courbet, Honoré Daumier, Jean François Millet y Jean Baptiste Camille Corot. La escuela impresionista, influida por Édouard Manet, surgió alrededor de 1872; sus miembros más importantes fueron los pintores Claude Monet, Camille Pissarro y Pierre Auguste Renoir.

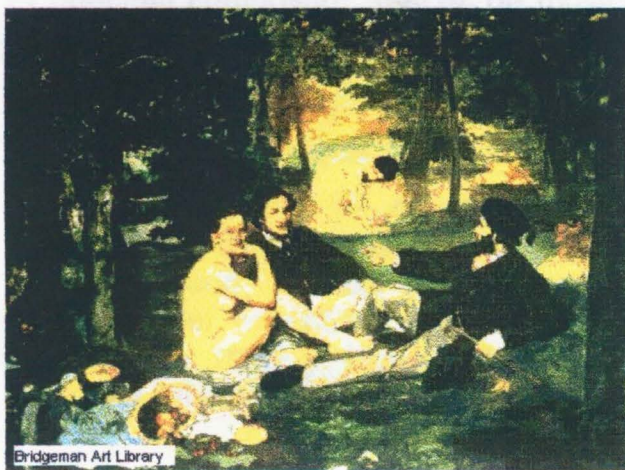

la merienda campestre. Monet

Los principales pintores postimpresionistas franceses de finales del siglo XIX fueron Edgar Degas, Paul Cézanne y Paul Gauguin; también destaca en este periodo la actividad de Henri Rousseau y de Gustave Moreau. Entre los artistas franceses más destacados del siglo XX se encuentran Henri Matisse, Georges

Braque, Georges Rouault, Marcel Duchamp, Fernand Léger, Pierre Bonnard y Jean Dubuffet.

Música

Francia tiene una larga y distinguida tradición musical. Desde el siglo XI hasta el siglo XII se produjeron poemas épicos narrados por los juglares; los trovadores, poetas y músicos aristocráticos que escribían canciones elocuentes de temas de amor cortés, guerra y naturaleza.

El más influyente de los compositores franceses del siglo XIV fue Guillaume de Machaut, notable representante de la música vocal polifónica, tanto sacra como secular. En los siglos XV y XVI, canciones, motetes y música sacra destacan entre las composiciones musicales más importantes.

En la segunda mitad del siglo XVI, el músico de origen italiano Jean Baptiste Lully creó un estilo operístico francés al combinar los espectáculos cortesanos tradicionales con las tramas de los dramas contemporáneos franceses, creándose así unas formas musicales que unían la danza con la ópera italiana. A principios del siglo XVIII, François Couperin y Jean Philippe Rameau compusieron *suites* para clavicordio; este último compositor también es conocido por óperas como *Castor et Pollux* y *Les Indes galantes*.

A finales del siglo XVIII y en el siglo XIX, muchos compositores de ópera extranjeros desarrollaron su obra en París, como Gluck, Cherubini, Grétry, Meyerbeer y Offenbach. Entre los compositores operísticos franceses del siglo XIX destacan Jacques Halevy, Charles Gounod, Georges Bizet y Jules Massenet.

El principal compositor francés de música orquestal de principios del siglo XIX fue Hector Berlioz. Camille Saint-Saëns comenzó su actividad a mediados del siglo XIX y a su vez fue maestro de Gabriel Fauré. A finales del siglo XIX, Claude Debussy compuso una amplia variedad de trabajos en nuevos estilos influidos por las tendencias literarias y pictóricas.

A principios del siglo XX, Maurice Ravel produjo obras de perfil más formal. Les Six, un grupo de compositores neoclásicos formado en 1918-1919, contaba con Darius Milhaud, Francis Poulenc y Georges Auric, cuyo trabajo recibió la influencia del excéntrico Erik Satie. Igor Stravinski trabajó en París en las décadas de 1920 y 1930. Entre los compositores franceses más recientes destacan Olivier Messiaen y Pierre Boulez.

Libros

En 1996, se editaron 46.306 títulos de libros de los que 23.903 fueron nuevos títulos y 22.403 reediciones; 321 millones de ejemplares vendidos ese mismo año por 355 editoriales.

Volumen de negocio de los editores (1996): 14.000 millones de francos (2.300 millones de dólares americanos).

Televisión

Es el primer entretenimiento de los franceses; éstos dedican una medida de 3 horas al día a la televisión

- 4 cadenas públicas nacionales: France 2, France 3, Arte (cadena cultural franco-alemana) y "La Cinquième" (cadena con vocación educativa);
- 3 cadenas privadas nacionales: TF1, M6 y Canal Plus (cadena de pago que cuenta con el 17,8% de hogares abonados);
- una veintena de cadenas de cable nacionales o locales (más del 33% de los hogares unidos a una red de cable en agosto de 1997, 7,1% de los hogares están abonados a los programas por cable).
- una innumerable cantidad de cadenas captables por satélite (más del 5,3% de los hogares franceses tienen acceso a la red por satélite).

Cine

Francia, que inventó el cinematógrafo en 1895, sigue siendo muy dinámica en este sector. En 1996 se produjo alrededor de 141 películas (segundo lugar mundial en inversiones cinematográficas).

Por otra parte, los cineastas franceses realizan cada vez más películas en co-producción, frecuentemente con sus socios de la Unión Europea. A pesar de la competencia de la televisión, el cine atrajo la atención de más de 136,3 millones de espectadores en 1996 en las 4.600 salas disponibles (el número más elevado por habitante de la Unión Europea).

Teatro

Alrededor de 50.000 representaciones al año (teatros nacionales, centros dramáticos nacionales, escenarios nacionales y teatros privados) atraen a 8 millones de espectadores asiduos. Al margen de los grandes teatros de París, de sus alrededores, ciudades de provincia y festivales tan famosos como el de Avignon, se ha desarrollado más de un millar de compañías teatrales independientes desde el inicio de los años 80.

Diarios

7 cabeceras nacionales y 20 cabeceras regionales cuentan con una tirada superior de 100.000 ejemplares.

Tirada global anual: 9 millones de ejemplares.

Periódicos

Entre los 100 primeros se cuenta con 6 cuya tirada es superior al millón de ejemplares y ocho de ellos tiran más de 500.000 ejemplares.

Con 1.350 ejemplares vendidos por cada 1.000 habitantes, los franceses son los primeros lectores de revistas del mundo.

Deportes

La práctica del deporte se ha desarrollado considerablemente en el transcurso de los últimos años. Alrededor de 3/4 de los hombres y la mitad de las mujeres practican regularmente algún deporte. Se observa siempre un predominio de los deportes de masas (fútbol, rugby, etc.) y de competición (esqui, navegación de recreo, tenis, golf, etc). Sin embargo, los deportes de descubrimiento o de aventura tales como ciclismo todo terreno, la marcha larga, la escalada, el parapente, la canoa-kayak, etc, cuentan cada vez con más adeptos.

El más importante evento deportivo ocurrido en Francia en los últimos tiempos fue sin duda el Mundial de Fútbol de la FIFA de 1998, del 10 de junio al 12 de julio, donde, para mayor alegría de los franceses el equipo galo resultó campeón luego de vencer a la temible selección brasileña.

Campos deportivos

Precisamente para este acontecimiento, el gobierno francés destinó una considerable suma de dinero con el fin de dotar al país de una infraestructura moderna donde se puedan desarrollar actividades deportivas variadas (no solo fútbol).

Los principales campos que se dispusieron para el mundial de 1998, entre construcciones nuevas y remodelaciones son:

- Stade de France, Saint Denis. 80.000 espectadores
- Stade Velodrome, Marsella. 60.000 espectadores
- Parc des Princes, París. 48.725 espectadores
- Stade Gerland, Lyon. 44.000 espectadores
- Stade F. Bollaert, Lens. 42.000 espectadores

3.8 JUSTICIA

Los tribunales locales denominados Tribunales de Instancia y Tribunales de Gran Instancia, se encargan de pequeños casos criminales y civiles. Los tribunales penales tratan los delitos castigados con prisión de cinco años o menos y los casos civiles de mayor importancia. Los recursos contra las decisiones de estos tribunales inferiores se dirigen a los tribunales de apelación. Los casos criminales mayores se ven ante los tribunales de *assises*. Los recursos contra las decisiones de estos tribunales, así como las de los tribunales de apelación, deben ser revisadas por el Tribunal de Casación, que está autorizado para anular sentencias y ordenar nuevos juicios.

3.9 LAS INSTITUCIONES FRANCESAS

La Constitución del 4 de octubre de 1958 rige el funcionamiento de las instituciones de la V República. Ha sido revisada en varias ocasiones: elección del Presidente de la República por sufragio universal directo (1962), introducción de un nuevo Título relativo a la responsabilidad penal de los miembros del gobierno (1993), instauración de un periodo de sesiones único del Parlamento y extensión del ámbito del referendun (1995).

El Consejo Constitucional, compuesto por nueve miembros, vela esencialmente por la regularidad de las elecciones y la constitucionalidad de las leyes orgánicas así como de las leyes que le son sometidas.

Jefe del Estado, **el Presidente de la República** es elegido para un periodo de siete años por sufragio universal directo. El Sr. Jacques Chirac, quinto Presidente de la V República, fue elegido el 7 de mayo de 1995.

El Presidente de la República nombra al Primer Ministro y, a propuesta de éste, a los miembros del gobierno (artículo 8 de la Constitución). Preside el Consejo de Ministros, promulga las leyes y es el Jefe de las Fuerzas Armadas. Puede disolver la Asamblea Nacional y, en caso de grave crisis, ejercer poderes excepcionales (artículo 16).

El gobierno, bajo la dirección del Primer Ministro, determina y dirige la política de la Nación. Es responsable ante el Parlamento (artículo 20).

El Parlamento está compuesto por dos Cámaras:

- La **Asamblea Nacional**, cuyos diputados son elegidos por sufragio universal directo para un periodo de cinco años. La última elección se celebró en mayo y junio de 1997 (577 diputados).
- El **Senado**, elegido para un periodo de 9 años por sufragio universal indirecto y renovable por tercios cada tres años (321 senadores). La última elección se celebró en septiembre de 1995.

Además de su función de control del gobierno, las dos Cámaras elaboran y votan la ley. A este respecto y en caso de desacuerdo, es la Asamblea Nacional quien resuelve definitivamente.

3.10 PARTIDOS POLÍTICOS

Francia ha tenido tradicionalmente numerosos grupos políticos, muchos de los cuales difieren sólo en matices teóricos de estrategia política. Sin embargo, los requerimientos legislativos de la Quinta República han favorecido la fusión o la coalición de partidos políticos independientes. Cuatro grandes grupos (dos organizaciones de centro-derecha y dos partidos de izquierdas) dominaban el mundo político francés en la década de 1980 y a principios de la década siguiente. *Rassemblement pour la République* (Agrupación para la República) o RPR, fundado en 1976 por el anterior primer ministro y actual presidente Jacques Chirac, mantiene una afinidad con las ideas del antiguo presidente Charles de Gaulle. La Unión para la Democracia Francesa (UDF), una coalición construida alrededor del Partido Republicano, estuvo fuertemente unida al antiguo presidente de la República Valéry Giscard d'Estaing. En la izquierda está el Partido Socialista (PS), dirigido hasta su fallecimiento por François Mitterrand, y el Partido Comunista Francés (PCF), encabezado por Georges Marchais. En las elecciones legislativas de 1993, una coalición del RPR y de la UDF permitió una victoria aplastante de éstos, al ganar más del 80% de los escaños de la Asamblea Nacional. Con la determinación del presidente Mitterrand de

permanecer en el cargo hasta las elecciones presidenciales de 1995, Francia entró en un periodo de gobierno de "cohabitación".

3.11 CONCLUSIONES SOBRE EL COMPONENTE SOCIAL

El nivel de vida de los habitantes de la república de Francia es elevado, no solo al tener en cuenta el Ingreso per Cápita, (que es alto) y la satisfacción de las necesidades básicas, sino por el nivel de vida en cuanto a diversos factores como la evolución histórica, nivel cultural y acceso a recreación, convivencia ciudadana y grado de educación, lo que al final sirve para atenuar el surgimiento de actividades y/o grupos al margen de la ley.

La población en general cree en sus instituciones religiosas, que tratan de participar solamente en lo relativo a sus creencias, dejando de lado cuestiones como la política.

4. COMPONENTE ECONÓMICO

Francia, que a principios del Siglo XIX compartía con el Reino Unido el primer puesto económico mundial, sufrió una fuerte crisis desde finales del pasado Siglo hasta 1945. Las causas de esta recesión fueron, entre otras, las devastadoras guerras con Alemania, la inestabilidad política interna y el estancamiento demográfico. Sin embargo, a partir de 1945 se recuperó de tal modo que llegó a colocarse de nuevo en un puesto destacado.

En la actualidad, Francia es un país de economía mixta, en el que el Estado controla los grandes sectores y algunas empresas muy importantes.

Indicadores económicos

Moneda:	Franco
Índice de crecimiento:	4% anual
Inflación (1999):	1.0%
PIB (1999):	1,3628 billones de dólares norteamericanos

Agricultura

En el sector agrario, los volúmenes de producción son únicamente sobrepasados por la Federación Rusa; además, dispone de uno de los más altos rendimientos y del mayor promedio de área de explotación de la comunidad europea, con 29 997 000 hectáreas, es decir el 54,6% del territorio metropolitano.



cultivos de cereales

Los principales cultivos son:

Remolacha azucarera: primer puesto de la UE y segundo puesto mundial (30,7 millones de toneladas).

Vino: segundo puesto de la UE y quinto puesto mundial (23,4 millones de toneladas).

Hay 5 grandes distritos vinícolas: Champaña, Burdeos, Borgoña, Mediodía y valle del Loira.

Leche: segundo puesto de la UE y quinto puesto mundial (23,4 millones de toneladas)

Cereales: primer puesto de la UE y octavo puesto mundial (58,5 millones de toneladas, de las que 34,6 millones de toneladas son de trigo tierno y 14,4 millones de toneladas son de maíz en grano).

Semillas oleaginosas: puesto de la UE (5 millones de toneladas).

Energía

Consumo de energía primaria: 230,3 millones de toneladas equivalente a petróleo.

Reparto del consumo de energía:

Petróleo: 40.5%

Electricidad primaria: 37.5%

Gas: 13.6%

Carbón: 6.6%

Energías renovables: 1.8%

Industria

Construcción y obras públicas

Volumen de negocio anual: 793.000 millones de francos (132.200 millones de dólares americanos).

Se cuenta con seis grupos franceses (Bouygues, primer grupo europeo, SGE, GTM-Entrepose, Eiffage, Dumez-GTM y Sogea) entre los diez primeros constructores europeos.

Industrias agroalimentarias (IAA)

Volumen de negocio anual: 671.000 millones de francos (118.800 millones de dólares americanos).

Principales sectores: industrias de carne, de leche, de grano, confitería, bebidas y alcoholes. Primer exportador y segundo productor de la UE.

Química, caucho, plásticos

Volumen de negocio anual: 420.000 millones de francos (70.000 de dólares americanos).

Cuarto exportador mundial.

Farmacia

Volumen de negocio anual: 169.600 millones de francos (28.200 millones de dólares americanos). Cuarto productor mundial y quinto exportador mundial.

Industria del automóvil

Volumen de negocio actual: 393.600 millones de francos (65.600 millones de dólares americanos).

Francia es el tercer exportador del mundo de coches particulares. En 1996, el balance comercial del sector arrojó un excedente de 29.000 millones de francos (4.800 millones de dólares americanos). PSA (Peugeot-Citroën) y Renault son respectivamente el 8º y 9º grupos mundiales de sector del automóvil.

La producción de vehículos en 1996 se elevó a 3.590.600.

Metalurgia y transformación de metales:

Volumen de negocio anual: 313.000 millones de francos (52.100 millones de dólares americanos).

Telecomunicaciones y correos:

Cifra de negocio anual: 235.000 millones de francos (39.100 millones de dólares americanos).

Parque telefónico: 33 millones de líneas.

Consumo de teletarjetas: 112 millones en 1996

La telefonía móvil se ha desarrollado enormemente con la duplicación del número de abonados al año (más de 2 millones en 1996). La red

telefónica, completamente electrónica, es una de las más modernas del mundo.

Construcción naval

Volumen de negocio anual: 9.600 millones de francos (1.600 millones de dólares americanos).

Construcción aeronáutica y espacial

Volumen de negocio anual: 85.700 millones de francos (14.200 millones de dólares americanos)

Principales empresas: Aérospatiale, Dassault Aviation, Eurocopter France, Hispano-Suiza, Matra (Grupo)

Se entregaron 124 aviones comerciales Airbus en 1995.

Construcción ferroviaria

Volumen de negocio anual: 11.900 millones de francos (1.900 millones de dólares americanos).

La ventas del sector representaron unos 8.500 millones de francos (1.400 millones de dólares americanos) en 1995.

Sector terciario

Sector financiero

Con 3,073 billones de francos (512.000 millones de dólares americanos) la capitalización bursátil de acciones inscritas en la bolsa de París representa un 39% del PIB francés, lo cual coloca a la capital francesa en el séptimo puesto mundial.

Cuatro bancos franceses figuran entre los 25 primeros en la clasificación mundial: Crédit Agricole, Groupe Caisses d'Epargne, Banque nationale de Paris y Compagnie Financière Paribas.

Seguros

El sector francés de seguros consolida su lugar en el cuarto puesto mundial, con un volumen de negocio de 950.000 millones de francos (158.300 millones de dólares americanos). Los seguros de personas (vida y salud) siguen incrementándose (+8,6% en 1996).

Los seguros por daños (bienes y responsabilidad) se recuperan (cotizaciones de 226.200 millones de francos -37.700 millones de dólares americanos-). El sector de seguros emplea en Francia a unas 200.000 personas.

Turismo

62,4 millones de turistas extranjeros visitaron Francia en 1996 (primer puesto mundial). Para tal fin, Francia dispone de 17,3 millones de camas turísticas, de las que 1,2 millones se encuentran en 40.800 hoteles y unos 16,1 millones en casas rurales, campings, albergues para jóvenes, etc. El excedente

comercial en este sector se elevó a 54.000 millones de francos en 1996 (9.000 millones de dólares americanos).

Comercio exterior

Francia se sitúa en el segundo puesto mundial por la exportación de servicios y productos agrícolas y en el cuarto puesto por la de bienes (esencialmente de equipamiento). El excedente comercial de 1997 se elevó a 173.400 millones en (28.900 millones de dólares americanos). Las exportaciones francesas, que han alcanzado un monto de 1,886 billones de francos (314.300 millones de dólares americanos) en 1996 representan el 24% del PIB. En cuanto a las importaciones, se han elevado de 1,682 billones de francos (280.300 millones de dólares americanos).

Francia efectúa el 63% de sus intercambios con sus socios de la Unión Europea. Su excedente con la UE se elevó a 30.400 millones de francos (5.060 millones de dólares americanos) en 1996. Alemania (con quien el saldo tiene un excedente de 6.000 millones de francos, es decir, 1.000 millones de dólares americanos), Italia, Reino Unido, Bélgica y España así como Estados Unidos son los principales clientes de Francia.

4.1 CONCLUSIONES SOBRE EL FACTOR ECONÓMICO

El desarrollo francés es constante, pero en su economía se manifiestan desequilibrios causados por la desigual marcha de los sectores y por la gran diferencia entre las regiones desde el punto de vista industrial.

5. COMPONENTE POLÍTICO

Francia ha tenido tradicionalmente numerosos grupos políticos, muchos de los cuales difieren sólo en matices teóricos de estrategia política. Sin embargo, los requerimientos legislativos de la Quinta República han favorecido la fusión o la coalición de partidos políticos independientes. Cuatro grandes grupos (dos organizaciones de centro-derecha y dos partidos de izquierdas) dominaban el mundo político francés en la década de 1980 y a principios de la década siguiente. *Rassemblement pour la République* (Agrupación para la República) o RPR, fundado en 1976 por el anterior primer ministro y actual presidente Jacques Chirac, mantiene una afinidad con las ideas del antiguo presidente Charles de Gaulle. La Unión para la Democracia Francesa (UDF), una coalición construida alrededor del Partido Republicano, estuvo fuertemente unida al antiguo presidente de la República Valéry Giscard d'Estaing. En la izquierda está el Partido Socialista (PS), dirigido hasta su fallecimiento por François Mitterrand, y el Partido Comunista Francés (PCF), encabezado por Georges Marchais. En las elecciones legislativas de 1993, una coalición del RPR y de la UDF permitió una victoria aplastante de éstos, al ganar más del 80% de los escaños de la Asamblea Nacional. Con la determinación del presidente Mitterrand de permanecer en el cargo hasta las elecciones presidenciales de 1995, Francia entró en un periodo de gobierno de "cohabitación".

La Asamblea nacional está compuesta por 577 diputados que, desde las elecciones del 25 de mayo y el 1 de junio de 1997, se reparten de la siguiente forma (situación a 16 de septiembre de 1997):

Grupo socialista:	251 (9 coaligados)
Grupo comunista:	36 (2 coaligados)
Grupo Radical, Ciudadano, Verde (RCV):	32 diputados (13 PRS, 8 MDC, 6 ecologistas, 3 PCR-Partido Comunista reuniónés, 2 DVG)
Grupo Agrupación para la República:	140 (6 coaligados)
Grupo Unión para la Democracia francesa y del Centro:	113 (6 coaligados)
No inscritos:	5

El Senado está compuesto por 321 senadores que se reparten de esta forma desde las elecciones de septiembre de 1995 (situación a 23 de septiembre de 1997):

Grupo Agrupación para la República:	94 (87+6 coaligados+1 agrupado)
Grupo socialista:	75 (72+3 coaligados)
Grupo Unión Centrista:	59 (55 +4 agrupados)
Grupo de Republicanos e Independientes:	45 (42+1 coaligado +2 agrupados)
Grupo Agrupación democrática y social europea:	22 (21+1 agrupado)
Grupo comunista, y ciudadano:	16
No inscritos:	9
Escaño vacante (octubre 1997):	1
Escaño no asignado:	1

5.1 CONCLUSIONES SOBRE EL FACTOR POLÍTICO

Siguiendo su principio de "Libertad, Igualdad, Fraternidad", el pueblo francés no hace distinciones de sexo, estado, raza o religión, razón primaria por la cual todos los partidos políticos están permitidos, mientras respeten los principios de la soberanía nacional.

A diferencia de muchos países del tercer mundo donde la democracia no es más que una máscara que esconde dictaduras o continuados casos de nepotismo, en Francia es el pueblo quien realmente ejerce la soberanía, mediante el voto directo, universal y secreto.

6. COMPONENTE MILITAR

6.1 FUERZAS MILITARES

En 1998, el presupuesto de defensa representaba el 2,19% del producto interior bruto (PIB) y el 11,64% del presupuesto del Estado.

Con miras a la construcción de una defensa europea creíble, el Presidente de la República francesa, Jefe de las Fuerzas Armadas de acuerdo con la Constitución, anunció en febrero de 1996 importantes reformas en el sector de la defensa:

- profesionalización progresiva de los ejércitos cuyos efectivos pasarán a 350.000 hombres;
- adaptación del potencial industrial y tecnológico francés que deberá a partir de ahora inscribirse muy ampliamente en un contexto europeo;
- supresión del servicio militar;
- la disuasión nuclear, que sigue siendo el elemento fundamental de la estrategia de defensa francesa, está llamada a partir de ahora a revestir una dimensión europea incrementada.
- confirmación del compromiso de Francia en el seno del Euroejército;

Los efectivos de las Fuerzas Armadas francesas se elevaban en 1998 a 548.280 personas que se reparten de la siguiente forma:

- 235.834 en el Ejército de Tierra;
- 83.448 en la Fuerza Aérea;
- 65.195 en la Marina;
- 95.242 en la Gendarmería;
- 68.561 en los servicios comunes (salud, acción social, etc).

El servicio militar es obligatorio durante 10 meses para los varones entre 18 y 35 años.

Aunque Francia sigue siendo miembro del Consejo de la Organización del Tratado del Atlántico Norte (OTAN), las fuerzas militares francesas fueron retiradas del mando de la OTAN en octubre de 1966. Francia ha desarrollado una fuerza nuclear disuasiva mediante submarinos nucleares y misiles balísticos. A principios de la década de 1990, las fuerzas francesas se posicionaron en Alemania y varios países africanos, en especial en Chad. En 1990, Francia tomó parte en la guerra del Golfo Pérsico y envió tropas y barcos de guerra a la región en conflicto después de que Irak invadiera Kuwait.

Legión Extranjera

Creada en 1831, está compuesta por alistados voluntarios únicamente, quienes deben permanecer por un período mínimo de 5 años, que en la actualidad llega a los 5000 efectivos.

Su misión principal es permanecer disponibles para las intervenciones armadas y guardar la seguridad de las fronteras lejanas.

Su fuerza efectiva corresponde a ciudadanos de varios países además de Francia.

6.2 POLICÍA NACIONAL

En Francia existen dos fuerzas de policía: La Policía Nacional y la Gendarmería Nacional.

La **Policía Nacional** es la encargada de velar por la seguridad de los centros urbanos y depende directamente del Ministerio del Interior.

La **Gendarmería Nacional** tiene por misión el cuidado de los campos y es componente activo de las Fuerzas Armadas.

Policía Nacional

Consta de ocho Direcciones y Servicios Operativos.

1. Inspección General de la Policía Nacional: vela por el control sistemático de todos los servicios operativos de la Policía Nacional.

2. Dirección Central de la Policía Judicial: su misión es descubrir y constatar los crímenes y delitos, la búsqueda de sus autores y de las pruebas, poner a disposición de las Autoridades Judiciales las personas contra quienes existen graves concordantes indicios de culpabilidad.
3. Dirección Central de las Policías Urbanas: su misión es asegurar el orden, la seguridad y la salubridad pública. Atiende a la delincuencia común, que no necesita de especialistas.
4. Dirección central de Inteligencia General: vela por la búsqueda y centralización de las informaciones de carácter político, social y económico, necesarias para la información del Gobierno.
5. Dirección de la Vigilancia del Territorio: (DST) tiene el cargo exclusivo en los territorios bajo soberanía francesa, de la lucha contra las actividades inspiradas o apoyadas por Estados extranjeros y que podrían alterar la seguridad o los intereses de la Nación francesa.
6. Servicio Central de la Policía Aérea y de las Fronteras: vela por todos los controles referentes a las fronteras terrestres, marítimas y aéreas, y por investigar los accidentes de aeronáutica, náutica y ferrocarriles.
7. Servicio Central de Viajes Oficiales y de Protección de Altos Personajes: su misión es tomar las medidas generales para la seguridad del Presidente de la República, Dignatarios franceses y extranjeros y la seguridad en Viajes Oficiales.
8. Servicio de Cooperación Técnica Internacional de Policía: su misión es preparar programas de Cooperación Policial internacional, gestionar y poner en marcha el personal y medios idóneos para tal fin.

6.3 GRUPOS AL MARGEN DE LA LEY

En la actualidad en la república francesa no se presentan actividades delincuenciales organizadas a nivel macro, como subversión o terrorismo, sin embargo, el gobierno francés cuenta con la UCLAT (unidad de Coordinación de Lucha Antiterrorista), entidad que depende directamente del Director General de la Policía Nacional y que está encargada de coordinar las acciones que se desarrollen en el campo de la lucha contra el terrorismo nacional o internacional. Cuenta con un brazo armado, el RAID (Investigación, Asistencia, Intervención, Disuasión) que atiende casos de extrema violencia como toma de rehenes,

neutralización de individuos o grupos particularmente peligrosos o negociaciones con secuestradores.

6.4 CONCLUSIONES SOBRE EL COMPONENTE MILITAR

La República Francesa busca convivir en un estado de calma y de convivencia pacífica con los demás estados de Europa y el mundo, siempre en disposición de ayudar a países amigos o que tengan valor estratégico para el país.

Si bien dentro de los parámetros de comportamiento como Nación establecidos por el Gobierno Francés no se busca la participación en conflictos armados, gracias al constante desarrollo de tecnologías bélicas, Francia es pionero mundial en sistemas de defensa y ataque y tiene la capacidad de gestar o participar en cualquier confrontamiento.

BIBLIOGRAFÍA

- "Francia", *Enciclopedia Microsoft® Encarta® 98* © 1993-1997 Microsoft Corporation. Reservados todos los derechos.
- GRAN ENCICLOPEDIA ILUSTRADA CÍRCULO. Volumen 5 páginas 1679 – 1697 Círculo de lectores, S.A. Barcelona, 1984
- PEDAGÓGICO UNIVERSAL. Páginas 506 – 511 Prolibros Ltda. Séptima edición Santafé de Bogotá, 1999
- CULTURAL JUNIOR. Tomo 5. páginas 60 –68 Salvat S.A. Pamplona, 1979
- www.france.diplomatie.fr

BIBLIOTECA CENTRAL DE LAS FF.MM.
"TOMAS RUEDA VARGAS"



201005958

[Empty rounded rectangular box]

AUTOR

[Empty rectangular box]

TITULO

