



Estudio geoestratégico. área Noreste sur de Bolívar-  
zona de encuentro del ELN

**Sergio Narvaez López**  
**Luis francisco Medina Corredor**  
**Carlos Lasprilla V.**  
**Pedro R. Moreno G.**

Trabajo de grado para optar al título profesional:  
**Curso de Estado Mayor (CEM)**

**Escuela Superior de Guerra "General Rafael Reyes Prieto"**  
Bogotá D.C., Colombia

2011-2011-001  
92

# PANORAMICA RIO MAGDALENA EN LA ZONA DE ENCUENTRO CON EL ELN

ESCUELA SUPERIOR DE GUERRA



Bogotá Marzo 12 de 2001

207ES  
699

FUERZAS MILITARES DE COLOMBIA  
ESCUELA SUPERIOR DE GUERRA



ESTUDIO GEOESTRATEGICO – AREA NORESTE  
SUR DE BOLIVAR – ZONA DE ENCUENTRO DEL ELN

PRESENTADO ALSEÑOR CO : OMAR MARCUCCI LOPEZ

POR LOS ALUMNOS:  
Mayor SERGIO NARVAEZ LOPEZ  
Mayor LUIS FRANCISCO MEDINA CORREDOR  
Mayor CARLOS LASPRILLA VILLAMIZAR  
Mayor PEDRO RAFAEL MORENO GIL

C<sup>4</sup> 96  
100

CURSO CCEM "C"

Bogotá Marzo 12 de 2001



# **Estudio geoestratégico área del Nor-Este Sur de Bolívar**

---

## **I GENERALIDADES**

### **A. ANTECEDENTES HISTÓRICOS ✓**

El Magdalena Medio ha sido escenario de muchos conflictos sociales y enfrentamientos armados durante las guerras civiles del siglo XIX y buena parte del XX hasta nuestros días. Dichos conflictos se remontan a los procesos de poblamiento original del territorio, de los inicios de la explotación petrolera y la integración física de la región. Desde entonces hasta ahora las luchas de los obreros petroleros se mezclan con los procesos de colonización campesina y terrateniente del territorio. La inclusión o exclusión de la región y sus habitantes en el terreno político y social hacen que las tensiones sean muy proclives a desembocar en la contradicción abierta, con frecuencia de naturaleza violenta.

### **LOS POBLADORES ORIGINALES DE LA REGION ✓**

Al arribo de los expedicionarios Españoles, la región del Magdalena Medio y en especial las riberas del río Yuma denominado luego por Rodrigo de Bastidas “ río grande de la Magdalena”, se encontraba habitada por tribus indígenas entre los que se destacaban los Carares, Opones y Yariguíes, influenciados por las costumbres de los Caribes. Sobre estas tribus hay grandes leyendas las cuales los presentan como grandes guerreros y con un temperamento poco proclive al sometimiento frente al extraño. Viven y combaten a la sociedad colonial; eran de alta estatura, constitución fuerte y gran habilidad corporal pero fueron



conquistados parcialmente por Bartolomé Hernández de León en 1651.

En una época más moderna se presenta la gestación de la explotación petrolífera como el resultado de un proceso de colonización acelerado con habitantes de otras regiones del territorio nacional, por lo que el gobierno enfila sus baterías a tender una infraestructura vial de donde surge el ferrocarril de Santander que uniría a Cundinamarca Boyacá y Santander por la provincia de Soto, además de dar origen a Puerto Wilches. Surge entonces la explotación petrolífera que va a tener una gran influencia en los conflictos sociales que allí se han vivido. A partir de ahí se hicieron concesiones y se empezó a producir petróleo en 1921 con la consecuente exportación de crudo en 1926. La refinería fue montada en Barrancabermeja en 1922 y en 1924 se comenzó la producción de gasolina y derivados. ✓

## 1. HECHOS BELICOS Y CONFLICTOS SOCIALES ✓

### a) Conflictos ✓

**Las luchas obreras en Barrancabermeja.** ✓ Con el inicio de la explotación petrolera de los años 20's, se inicia, como ya señalamos, un fuerte movimiento migratorio proveniente de diversas regiones del país lo que conlleva a la creación de una cultura particular conformada por campesinos desarraigados de Santander y sabanas de Bolívar. Con esta base social a lo cual se le agregó la presencia de activistas socialistas en 1924 en esta región, estalla el primer conflicto de los trabajadores del petróleo con la empresa Norte Americana "Tropical Oil Company", liderada por la antecesora de la U.S.O. llamada "Sociedad Unión Obrera". Hasta nuestros días este conflicto se ha mantenido con

diferentes actores, pero influenciados por ideologías propias de cada una de las etapas del mismo.

**b) Actores armados**

**La presencia de las FARC en la región:** A mediados de los años 60s, se empieza a gestar en el Magdalena Medio la presencia de las FARC, que junto con el partido comunista desarrolla un intenso trabajo aprovechando la inconformidad existente entre los trabajadores del petróleo, lo cual desencadena en la creación de la cuarta cuadrilla, cuya primera acción militar se produce con un contacto armado en el sitio denominado "Pozo 1" en Puerto Boyacá, dando origen a elementos de violencia bipartidista y revolucionaria en relación con los escenarios y protagonistas, sumado a las condiciones del Estado que miraba estas regiones como inexistentes.

**La presencia del ELN en la región:** Basados en la historia del nacimiento del Ejército de Liberación Nacional cuyas raíces se remontan a varios de los municipios enmarcados dentro del Magdalena Medio, como son Simacota, San Vicente de Chucuri y Barrancabermeja, se presenta la evolución de este grupo hasta los años 70s, donde se emprende la operación "Anorí" que arroja como resultado la muerte de los hermanos Manuel y Antonio Vasquez Castaño y la desertión de su hermano Fabio hacia Cuba, sale a flote la crisis mas grande que este grupo ha tenido por un lapso aproximado de 10 años, al término de los cuales el dinero recolectado como resultado de la extorsión a compañías multinacionales llevan a la recuperación del ELN, superando el caudillismo y creciendo en el trabajo de masas



y acción psicológica sobre lo que ofrecía gran garantía de creces en el Magdalena Medio como eran los trabajadores petroleros y la población civil marginada. A comienzos de los años 80 se acrecienta la violencia en el Magdalena Medio y con la aparición de las Autodefensas nace una multipolaridad de intereses que lleva a la región y particularmente a la población civil a vivir los efectos del fuego cruzado de todos los actores del conflicto ✓

**Presencia de las Autodefensas en la región:** ✓ Como resultado del abuso en las pretensiones de los grupos subversivos y respondiendo al clamor Nacional de terminar con los delitos que bajo la sombra del accionar político venían cometiendo estos grupos ilegales, nacen los grupos de Autodefensas, que no era otra cosa que la conjunción de ganaderos y campesinos de lo cual pudo obrar el hecho de dejar sin pueblo a la guerrilla, la cual, carente de piso social desapareció diezmada por el rechazo colectivo de la población rural y urbana de la región sumado a los golpes asestados por el Ejército. ACDEGAM, la asociación gremial de los ganaderos y campesinos del Magdalena Medio, fue el vehículo organizativo para permitir a la población civil la recuperación del ritmo de trabajo y la tranquilidad para el mismo. El Ministro de defensa General Luis Carlos Camacho Leyva manifestó que los ciudadanos de bien deberían “adquirir armas para defenderse”. La industria Militar comenzó entonces a vender armas y municiones debidamente amparadas por salvoconductos personales, a los campesinos reconocidamente honorables de la región que deseaban trabajar sin ser perturbados bajo el gobierno de Virgilio Barco se expide el decreto que amparaba constitucionalmente grupos de campesinos armados en



defensa de las instituciones dejando las Autodefensas en forma ilegítima. El crecimiento en los últimos años de las Autodefensas ilegales ha sido vertiginoso hasta contar hoy en día aproximadamente con 8500 hombres en armas distribuidos de acuerdo al mapa anexo.

**c) Hechos bélicos recientes**

**Operación Berlín:** Operación ofensiva desarrollada por la Quinta Brigada con apoyo de la Fuerza de despliegue rápido a partir del 20 de Noviembre de 2001, en los municipios de Berlín, Suratá y Filo de Turbay contra la columna móvil "Arturo Ruiz" de las ONT- FARC, la cual había salido de la zona de distensión con el único propósito de recuperar a sangre y fuego el Magdalena Medio.

Bajas de antisociales	87
Capturas de antisociales	128
Fusiles incautados	152
Ametralladoras M-60	03
Morteros	02
Municiones varias	25000

Bajas propias tropas 03

Actuación propias tropas

- Amplio conocimiento del terreno
- Excelente red de inteligencia
- Empleo efectivo del factor sorpresa
- Excelente empleo de los medios de comunicación
- Colaboración de la población civil
- Continuidad en la operación
- Excelente apoyo de la Fuerza Aérea

#### Actuación enemiga

- Poco conocimiento del terreno ✓
- Menores de edad en la columna ✓
- Carencia de espíritu de combate ✓
- Pasividad y excesiva confianza ✓

**Operación Bolívar:** Operación ofensiva desarrollada por la Quinta Brigada con apoyo de la BR-14 en el área general de sur de Bolívar, en los municipios de Yondó y Cantagallo iniciada el primero de Febrero de 2000 contra las ONT-FARC, ELN y Autodefensas.

Bajas Antisociales	03 ELN
Capturas antisociales	02 FARC 01 AUC
Fusiles decomisados	24
Munición incautada	16000
Hectáreas de cultivos ilícitos	839
Laboratorios destruidos	42 ✓
Bajas propias tropas	03 muertos 03 heridos ✓

#### Actuación propias tropas

- Análisis y evaluación de los informes recibidos ✓
- Se cumplió el propósito de la operación ✓
- Se aplicó la sorpresa ✓
- Falta de medios aéreos en la segunda fase de la operación. ✓

#### Actuación enemiga

- Confianza absoluta en el área ✓
- Escasa seguridad ✓

#### **d) Situación actual**

El ELN se ha empeñado en utilizar un área geográfica que abarque 5 municipios del área. Ante esta exigencia se ha desencadenado un conflicto donde interviene directamente la comunidad como opositora primaria a aceptar la presencia de la guerrilla en esta zona. A continuación se presenta la situación y el análisis del conflicto:

### **2. CATASTROFES OCURRIDAS**

Por su condición de área ribereña el sur de Bolívar y en general el Magdalena Medio, ha sufrido catástrofes naturales resumidas en inundaciones debido a la estructura del río Magdalena a su paso por esta región, cuyo curso se encuentra mas alto que su ribera originando desbordamientos y formación de ciénagas que si bien ayudan al cultivo de peces, también ocasionan grandes pérdidas en los sembrados y como es lógico trae consigo pobreza e inconformismo. No se tiene conocimiento de desastres de otro tipo que hayan incidido en el comportamiento social del área en estudio.

### **3. ORGANIZACIÓN Y DEPENDENCIA DE LA ZONA**

A pesar de los orígenes diversos de los pobladores de la región, y de pertenecer a diferentes departamentos poseen un vinculo fraterno que los une en cuanto a costumbres y disposición sicológica para el cambio y el desarrollo. Como región no han logrado un desarrollo pleno y a la par en vista de la diversidad de políticas emanadas de los centros de poder de cada departamento cuyas capitales son distantes entre sí y cuyo arraigo hace difícil un plan de acción conjunto común a



los intereses de la región. Desde las épocas de la colonia con contadas excepciones la región ha sufrido cambios en cuanto a su organización política, pues se encuentra como ya dije dependiendo de las directrices emanadas de sus respectivos gobernadores. En este sitio confluyen departamentos situados en el Nor-orienté, centro, Nor-occidente y norte del país. ✓

### C. ORGANIZACIÓN POLITICA Y ADMINISTRATIVA ACTUAL

La región del Magdalena Medios está comprendida por los siguientes departamentos y municipios así: ✓

- ❖ **Departamento de Santander:** comprende los municipios de Simacota, Barrancabermeja, Puerto Wilches, Cimitarra y San Vicente de Chucurí. ✓
- ❖ **Departamento de Bolívar:** Encierra los municipios de San Pablo, Simití, Cantagallo y Santa Rosa entre otras. ✓
- ❖ **Departamento de Antioquia:** Comprende los municipios de Puerto Nare, Puerto Berrio y Yondó entre los más importantes. ✓
- ❖ **Departamento de Boyacá:** Con Puerto Boyacá como su principal puerto sobre el río Magdalena. ✓
- ❖ **Departamento de Cesar:** con los municipios de Gamarra, Aguachica y San Alberto. ✓
- ❖ **Departamento de Caldas:** siendo su principal puerto en la región, La Dorada. ✓
- ❖ **Departamento de Cundinamarca:** abarca los municipios de Yacopí, Caparrapí y Puerto Salgar. ✓

## II. RELACIONES ESPACIALES DE VALOR MILITAR:

### A. SITUACION O POSICION ESPACIAL:

#### 1. POSICION GEOGRAFICA. ✓

El área del departamento de Bolívar que el gobierno nacional planea designar como "zona de encuentro", incluye territorios ubicados en los municipios de Yondó (Antioquia), y San Pablo, Simití, Santa rosa, Cantagallo (Bolívar); sin embargo solo incluye la cabecera municipal de los dos últimos municipios mencionados, ubicada en las siguientes coordenadas:

- CANTAGALLO: 07 22' 45" de Latitud norte y 73 55' 05" de Longitud oeste. ✓
- SAN PABLO : 07 28' 57" de Latitud norte y 73 55' 30" de Longitud oeste. ✓

#### 2. SITUACION GEOGRAFICA RELATIVA. (Ver mapa) ✓

Los municipios que se relacionan a continuación, que hacen parte en su totalidad o parcialmente de la llamada "Zona de encuentro", se encuentran ubicados los cuatro primeros en el sur del departamento de Bolívar y el último en el noreste del departamento de Antioquia, todos sobre el margen izquierdo, aguas abajo, del río Magdalena, en la región conocida comunmente como el Magdalena medio. ✓

- CANTAGALLO : Con un área aproximada de 869 Kilómetros? cuadrados, limita por el norte con los municipios de Santa Rosa y San Pablo, por el este con los departamentos de

Santander y Antioquia, por el sur y el oeste con el departamento de Antioquia.

- SAN PABLO: Con un área aproximada de 1977 kilómetros cuadrados, limita por el norte con el municipio de Simití, por el este con el departamento de Santander, por el sur con Cantagallo y por el oeste con los municipios de Santa Rosa y Simití.
- SANTAROSA: Con un área aproximada de 1850 kilómetros cuadrados, de los cuales 1170, han sido incluidos dentro de la “Zona de encuentro” prevista, limita por el norte con el municipio de Morales, por el este y por el sur con el municipio de Simití y por el oeste con el departamento de Antioquia.
- SIMITI: Con un área aproximada de 2110 Kilómetros cuadrados, de los cuales 776, han sido incluidos dentro de la zona de encuentro prevista por el gobierno, limita por el norte con el municipio de morales, por el este con el departamento de Santander, por el sur con el municipio de San Pablo y por el oeste con el departamento de Antioquia.
- YONDO: Con un área de 1881 Kilómetros cuadrados, de los cuales 81 han sido incluidos dentro de la “Zona de encuentro” prevista, limita al norte con el municipio de San Pablo (Bolívar), al este con los municipios de Barrancabermeja y Puerto Parra (Santander) al sur con los municipios de Cimitarra (Santander) y Puerto Berrio (Antioquia) y al occidente con los municipios de Remedios (Antioquia) y San Pablo (Bolívar).



**a) Con respecto a los centros del Poder Nacional.**

La posición de estos municipios y en general del área conocida como el Magdalena medio, ubicada entre las cordilleras central y oriental y atravesadas en forma longitudinal de Sur a Norte por el río Magdalena, (principal arteria fluvial del país) y las troncales del Magdalena medio o “Troncal de la paz”, dan a esta región gran importancia, si se tiene en cuenta que conecta, el principal centro del poder nacional (Bogotá), con las ciudades costeras donde se encuentran los principales puertos, por los cuales el país mueve la mayoría de su comercio exterior. Igualmente, se encuentra muy cerca de la zona prevista como “Zona de encuentro”, uno de los más importantes centros del poder económico del país, como lo es el municipio de Barranca, centro de la actividad petrolera, debido a que allí se ubica la única refinería de crudo del país. Todo lo anterior crea una preocupación de trascendencia nacional, sobre la forma como pueda influir la activación de la denominada “Zona de encuentro”, en un área de tan evidente importancia estratégica.

**b) Influencia regional.**

La región prevista para la denominada “Zona de encuentro” y en general el área del Magdalena medio, tienen una amplia influencia regional, debido a que confluyen sobre esta región intereses de cinco departamentos diferentes, a los que aparentemente solo se encuentra conectada, por una mala distribución política; lo anterior ocasiona que los conflictos que se desarrollan allí tengan repercusión directa sobre las entidades políticas de las cuales

dependen. Igualmente esta región ejemplifica bien la diversidad de las formas de producción propias de una región; allí convive una producción agropecuaria heterogénea que va desde las explotaciones agroindustriales de palma africana, pasando por la presencia de explotaciones latifundistas ganaderas, hasta diversos niveles de productores de economía campesina y explotación minera tanto a mediana como a pequeña escala, que surten con sus productos la economía regional, constituyéndose en una enorme despensa para la región.

De otra parte la excelente ubicación geográfica del área le permite acceso a importantes corredores de movilidad que conectan la región con otras zonas del país, siendo algunos los siguientes:

- Desde el río Boque, pasando por la cuchilla de Guamocó hasta llegar al municipio del Bagre - río Nechí - río Cauca, en Antioquia. ✓
- Partiendo desde la quebrada Yanacué – quebrada Santa Lucía – Alto de Nusinga, hasta conectar con los municipios de Segovia y Remedios (Ant.). ✓
- Serranía de San Lucas – Santa Rosa – Gamarra – La Gloria – Aguachica – Río de Oro – Ocaña – Región del Catatumbo. ✓
- Río Cimitarra – Caño La rompida – Río Magdalena – Barrancabermeja. ✓

Debido a lo anterior, la creación de la zona de encuentro en ésta área tendrá consecuencias de carácter regional.



### **c) Con respecto a los vecinos.**

Con respecto a sus vecinos podría pensarse que los municipios previstos para la “zona de encuentro”, no tienen una predominancia de orden político, sobre otros mucho más importantes ubicados en el área como Barrancabermeja o Puerto Berrío; pero en lo que compete al tema de seguridad, los municipios que se encuentran alrededor de la “Zona de encuentro” prevista, han manifestado su preocupación por los controles que se ejercerán en el área para evitar que el ELN, quiera establecer un cordón de seguridad sobre ésta, influyendo sobre otros municipios de la región.

### **3) CONDICION GEOGRAFICA ESENCIAL**

El área bajo análisis, no se extiende sobre literales marítimos, sin embargo su ubicación le permite una importante proyección sobre la costa Atlántica, ya sea a través del río Magdalena o por arterias terrestres que la atraviesan, como la troncal del Magdalena medio o que la circundan, como en el caso de la troncal del Norte, sobre la cual ejerce influencia.

### **B. EXTENSION**

El área prevista para la “Zona de encuentro”, incluye un área total de 4863 Kilómetros cuadrados, de los cuales 1977, corresponden a la totalidad del municipio de San Pablo (Bol.), 869 a la totalidad del municipio de Cantagallo (Bol.), 776 a la parte sur del municipio de Simití (Bol.), 1160 a la parte sur del municipio de Santa Rosa (Bol.) y 82 al extremo norte del municipio de Yondó (Ant.).



Los límites que se manejan hasta el momento, (ver mapa anexo), se enmarcan en los siguientes aspectos geográficos: Por el norte desde el río Boque hasta encontrarse con el río Magdalena por el oriente y con el cerro las palomas por el occidente. Por el oriente por el río Magdalena. Por el sur con el río Tamar conectando con el río Cimitarra, hasta el río Magdalena y casco urbano del municipio de San Pablo (Bol.). Y por el occidente por el cerro de los palomos en las estribaciones de la serranía de San Lucas. ✓

Realizando un análisis estadístico comparativo, este territorio constituye una décima parte del territorio destinado por el gobierno a la “zona de distensión” con las FARC, pero es casi tres veces mayor que el departamento del Quindío (1845 Kilómetros cuadrados) y aún mayor que el municipio de Risaralda (4.110 Kilómetros cuadrados).

### **C. FORMA.**

La región presenta una forma alargada longitudinalmente (Sentido Norte-Sur), demarcada por el este por el Río Magdalena y por el oeste por las estribaciones de la serranía de San Lucas, siguiendo la cuenca del río, lo que le permite proyectarse fácilmente hacia la costa norte sobre el valle del Magdalena. ✓

### **D. CONCLUSIONES MILITARES DE LAS RELACIONES ESPACIALES. ✓**

Del estudio de los factores que afectan las relaciones espaciales del área prevista por el gobierno nacional como posible “zona de encuentro” con el ELN, podemos sacar las siguientes conclusiones:

1. La zona escogida tiene una ubicación estratégica desde el punto de vista geográfico que le permite ejercer influencia a nivel nacional, debido a su cercanía a importantes centros de poder económico del país, como Barrancabermeja, a su proyección sobre centros industriales y comerciales, como Medellín y Bucaramanga y el control sobre importantes vías de comunicación, fluviales y terrestres que conectan el principal centro de poder político (Bogotá), con el norte del país; debido a lo anterior representa esta área un espacio neurálgico de especial interés nacional, pues quedó demostrado en las jornadas de protesta, llevadas a cabo por habitantes del Sur de Bolívar el pasado mes de Febrero, que se pueden interrumpir las comunicaciones por vía terrestre entre el centro y el norte del país, mediante acciones de bloqueo en puntos específicos, (Ver mapas puntos de bloqueo anexo), produciendo graves consecuencias de tipo político, Económico y Social. ✓
2. La posición geográfica de la zona en mención le permite el acceso a importantes corredores de movilidad, tanto terrestres como fluviales, que lo conectan con otras zonas del país, permitiendo a quien la domine, salir y regresar de ella con relativa facilidad, ejerciendo especial influencia sobre las regiones aledañas a la misma. (Ver mapa corredores de movilidad anexo) ✓
3. El dominio de la zona, permite igualmente a quien lo ejerza, acceder a los bienes económicos propios de la región, no solo en el área delimitada, sino sobre el área de influencia regional, lo que constituye un factor dominante en lo que corresponde al apoyo logístico y el fortalecimiento financiero.



### III. FACTOR GEOFISICO O FISIOGRAFICO

#### A. MORFOLOGIA

##### 1. Tierras altas,

Encontramos en el territorio de los municipios bajo análisis, dos áreas orográficas bien definidas: del centro hacia el oriente es plano y del occidente hacia el centro encontramos las estribaciones de la cordillera central, de relieve quebrado, con alturas que oscilan entre los 200 y 1.100 metros de altura, conocidas como serranía de San Lucas, por ser el ramal con mayor extensión con un enclave selvático, bosque que contrasta con la vegetación xerófila del norte del departamento y otros ramales que se extienden al norte, con influencia hacia esta área, como la serranía de Montecristo y las cuchillas de Manzanare y Orejero, y la serranía de Santo Domingo al sur, que presentan alturas hasta los 1600 metros; allí nacen los principales ríos, quebradas y otras corrientes de agua que atraviesan el área de estos municipios en dirección Oeste-Este, buscando el río Magdalena.

##### 2. Tierras bajas.

Como se indicó anteriormente, del centro hacia el oriente, estos municipios presentan territorios planos, donde la dinámica fluvial ha formado playones cruzados por numerosos caños, así como pequeñas islas que forma el río Magdalena en sus desbordamientos; los suelos de la vega del río Magdalena, presentan aportes de sedimentos finos debido a las inundaciones periódicas de los ríos, con tendencias a la erosión por avenidas rápidas y bruscas debido al régimen de los ríos.



Un estudio sobre fertilidad de los suelos de esta región, hecho por el ICA, muestra que en la región los suelos tienen bajo nivel de fertilidad, debido a problemas de acidez, encontrándose un alto índice de fósforo y de potasio, sin embargo existen cultivos de maíz, sorgo, arroz, millo y plátano. En general los suelos son de tres tipos característicos: Franco-arcillosos, Franco-arenosos y Franco-limosos.

## **B. HIDROGRAFIA**

### **1. Continental.**

La región cuenta con una gran riqueza hidrográfica, representada por infinidad de ríos y quebradas, entre los que cabe destacar los ríos Boque, Santo Domingo y Tamar y las quebradas San Pablo, San Pedro, Santa lucía, Inaned, La fría, San Miguel, Arenal y Norosía que nacen en la parte alta de las serranías de San Lucas, Santo Domingo y Montecristo, y atraviesan el área en forma transversal hacia el oriente hasta verter sus aguas en el río Magdalena, arteria fluvial de la región, que baña estos territorios por el costado oriental de Sur a Norte, teniendo como característica especial que en esta parte sus riberas son mas bajas que sus márgenes, lo que contribuye a que al mas leve aumento de su caudal, este se desborde formando grandes aposamientos de agua y pantanos que se conservan durante largo tiempo, alimentando pequeñas ciénagas y lagunillas que aumentan su tamaño durante la temporada de invierno, entre las cuales se destacan la ciénaga grande, al occidente de las tierras bajas y las ciénagas de Mojana, Morales, Morrocoyal, El jobo y Simití al oriente, a la vez que señala el límite

oriental entre estos municipios y los de Barrancabermeja y Puerto Wilches en el Departamento de Santander. ✓

Hay dos épocas al año de niveles mas o menos bajos de las aguas, comprendidas la primera entre mediados de diciembre y mediados de marzo y la segunda de mediados de mayo a mediados de septiembre. Hay tambien generalmente dos crecientes: en abril y en octubre o noviembre. ✓

Estas dos crecientes son mas que suficientes para determinar que durante todo el año el río tenga en sus riberas pantanos, lagunas y toda clase de aposamientos de agua en grandes extensiones, lo cual sumado a la fuerte dinámica fluvial que presenta la región, hace que allí se forme una intrincada red de brazos y caños, gracias a la poca resistencia de los suelos aluviales que constituyen las paredes de los causes, contribuyendo a aumentar su caudal y permitiendo desviaciones de su cause que forman en la región algunos brazos (derivaciones de su caudal), como los de Morales y Simití. ✓

De otra parte el río Magdalena, permite la navegación hacia el norte, constituyendo un importante polo de desarrollo regional, aunque este potencial ha sido sistemáticamente desaprovechado por los gobiernos locales y en general por los pobladores de la región.

## **2. Océánica.** ✓



No se presenta en el área de estudio hidrografía oceánica, aunque la región tiene una directa proyección hacia el caribe, a través del río Magdalena.

### C. CLIMATOLOGIA.

El área bajo estudio está ubicada en el piso térmico cálido, factor que se acentúa por su posición entre las cordilleras oriental y central. presenta clima tropical húmedo, con temperaturas que oscilan entre los 26° y 30° Centígrados y precipitaciones que alcanzan los 2800 mm. Las lluvias están influidas por la acción de los vientos alisios del Noreste y por el desplazamiento de la zona de confluencia intertropical (ZCIT), por lo que se registran en la región dos periodos de lluvias fuertes, el primero entre abril y junio y el segundo entre agosto y Septiembre y dos temporadas relativamente secas, la primera entre octubre y marzo y otra muy corta entre junio y julio. ✓

Los largos periodos de lluvia, afectan la constitución del suelo, presentándose terrenos fangosos y de baja consistencia la mayor parte del año, especialmente los alrededores a ríos y quebradas, que además de recibir directamente excedentes pluviométricos, son fácilmente inundables. ✓

La influencia de estas condiciones sobre los habitantes de la región es negativa, ya que el clima es malsano, debido a los porcentajes de humedad presentes en el ambiente y a los nidos de zancudos y otras plagas que se incuban en los charcos y pozos estancados que va dejando a su paso el Magdalena y otras corrientes de agua menores. ✓

#### **D. VEGETACION.**

La vegetación natural sobre las estribaciones de la serranía de San Lucas, está caracterizada por el bosque ecuatorial húmedo, en el cual los árboles logran alturas hasta de 30 mts, con troncos lisos y hojas anchas y se disponen en tres en tres estratos o niveles; la capa mas alta se compone de árboles esparcidos; en el segundo nivel las copas de los árboles forman una masa continua y los del tercer nivel crecen a la sombra y son por lo general de troncos delgados y pequeños, cuya copa es escasa. Especies representativas de este tipo de asociación son la ceiba, guayacan, cedro, saino, arenillo, canelo, aceituno, abarco, marfil, chocho, caracolí y palmas.

En las tierras bajas la vegetación arbórea es escasa, y predominan los pastos altos, arbustos bajos y de poca densidad, las gramíneas y otras hierbas de menor tamaño y algunos cultivos tradicionales de la región, como los de maíz y plátano.

#### **E. CONCLUSIONES MILITARES DEL FACTOR FISIOGRAFICO.**

1. En lo que respecta a las características morfológicas del área, las tierras altas, constituidas especialmente por la serranía de San Lucas, facilitan la acción de los grupos armados al margen de la ley, debido a la configuración quebrada y a las oscilaciones bruscas del terreno que presenta cortes longitudinales y pendientes escarpadas; el conocimiento previo de este difícil terreno, por parte de estos grupos, así como los corredores de movilidad que comunican esta región con el departamento de Antioquia, les otorga una ventaja comparativa frente a las tropas, pues las mismas dificultades y configuración del terreno, crean pasos obligados, que



fácilmente pueden ser controlados por los antisociales para prevenir acciones ofensivas en su contra y los corredores de movilidad les brindan la capacidad de efectuar repliegues rápidos y seguros, en caso que fallase la primera acción de contención.

Las tierras bajas aunque no ofrecen mucha seguridad a los antisociales, son disputadas permanentemente por los diferentes grupos que delinquen en el área, debido a las riquezas materiales que pueden explotarse en estas; sin embargo, tampoco la configuración del terreno en esta área, favorece la conducción de las operaciones militares, pues en primera instancia dificulta la sorpresa y en segundo lugar, debido a la baja consistencia del terreno, en gran parte del área se dificulta la movilidad de las tropas, retrasando las operaciones y produciendo el desgaste de los hombres; sin embargo, la ubicación de los principales centros urbanos en las áreas bajas, cuyos habitantes en buena proporción son afectos a las tropas, puede inclinar la balanza a favor del Ejército en las operaciones, que se deban realizar en esa área general.

2. En cuanto se refiere al factor hidrográfico, debemos analizar por una parte, la ventaja que podría proporcionar tanto a las propias tropas como a los grupos armados al margen de la ley el control del río Magdalena, que en esta parte es navegable y proporciona una invaluable vía de acceso y salida del área, conectándose con distintos corredores de movilidad, y de otra, las desventajas lógicas que impone a las propias tropas para el control del río, los múltiples brazos caños y ensenadas que alimenta con sus aguas y las corrientes de agua que atraviesan en forma transversal el

área, formando cortes longitudinales de terreno, algunos de consideración, que afectan en forma significativa la conducción de operaciones, especialmente en las tierras altas, donde los antisociales tiene ubicadas algunas de sus áreas de retaguardia.

Lo anterior sumado a las inundaciones que se presentan en las tierras bajas especialmente en época de invierno debido a los constantes desbordamientos del río Magdalena (Ver fotografía anexa), constituyen otro factor que favorece la acción de los grupos armados fuera de la ley, al disminuir la movilidad de las tropas y por ende su efectividad operacional.

3. En lo que respecta al factor climático, las altas temperaturas, las lluvias permanentes que se presentan en gran parte del año y en general el clima malsano que predomina en la región, afectan significativamente de una parte, a nuestros hombres en su condición física y psicológica, especialmente cuando éstos no han tenido un periodo de adaptación a dichas condiciones especiales y de otra parte, afectan el mantenimiento y conservación del equipo militar debido a la permanente humedad presente en el ambiente.

Estas circunstancias críticas podrían afectar en la misma medida a los grupos armados al margen de la ley cuyos hombres no sean oriundos de la región, pero por el contrario brindarían una ventaja comparativa a aquellos grupos cuyos integrantes, se encuentren adaptados a las exigentes condiciones climáticas.

4. Por último la vegetación que se presenta en las áreas bajas, no permite el desplazamiento de Unidades sin ser



observadas, a menos que los movimientos se hagan durante la noche, lo que aunque constituye una opción aparentemente razonable, podría aumentar otras debilidades, si no se conoce el terreno adecuadamente, debido a que como ya se dijo anteriormente, estas tierras bajas son difícilmente transitables inclusive durante el día.

En cuanto se refiere al enemigo, tampoco favorece la vegetación de las tierras bajas el desplazamiento de grupos numerosos de antisociales durante el día, pero su conocimiento del terreno, hace posible que cumplan durante la noche movimientos más rápidos que las propias tropas, superando esta debilidad.

De otra parte la vegetación que encontramos en las tierras altas, favorece la protección, el secreto y el encubrimiento tanto a las propias tropas, como a los grupos armados al margen de la ley; sin embargo, cabe recordar que como en otras situaciones, el mejor conocimiento del terreno por parte del enemigo, le permite explotar esta ventaja mas adecuadamente.

#### IV. FACTOR SOCIAL Y GEOHUMANO

##### A. ANTECEDENTES

##### 1. Evolución Histórica y social

La posible área de encuentro del gobierno con el grupo subversivo ELN, que socialmente abarca el Magdalena medio por las incidencias de toda índole, pero que "geográficamente" solo comprende la totalidad de los municipios de San Pablo y Cantagallo y parte de los municipios de Santa Rosa, Simití en el sur de Bolívar y una pequeña parte de Yondó en Antioquia, fue en los inicios de la conquista habitada por los indios Yariguíes especialmente, quienes con su bravura y recio carácter además de su resistencia a aceptar el dominio de quienes venían de otras tierras y que para ellos eran totalmente desconocidos, se opusieron a los Españoles en su tarea de conquistar y colonizar esta rica región. Es así como en nuestros días existen aún núcleos pequeños de indígenas, dispersos en resguardos en el área, que si bien han sido finalmente colonizados y mezclados con otras etnias, no han abandonado sus costumbres y cultura de frecuente y sincera relación con la naturaleza. A comienzos del siglo XX, cuando todavía era una región baldía y poco habitada, se presentan estudios geológicos por parte de compañías multinacionales, los cuales presagiaron un cambio radical tanto en la población como en la fisiografía de la región, presentándose migración a la zona de colonos provenientes de los departamentos de Boyacá y Antioquia, principalmente, movidos por el afán de elevar sus condiciones de vida, lo cual produjo la formación de pueblos enteros como Barrancabermeja, con identidad cultural multiétnica y



multicultural, irradiando su influencia hacia las regiones cercanas, como la prevista como zona de encuentro, que hoy en día presenta una composición social de estas características.

La violencia ha sido hasta nuestros días el común denominador del Magdalena medio y especialmente del sur de Bolívar, debido a la confluencia de intereses que allí se despiertan por la presencia de variados agentes generadores de violencia tales como FARC, ELN, ERP, ERG y AUC, lo que hace de esta región una de las más violentas del país. ✓

## 2. Clases sociales ✓

En el área prevista para la zona de encuentro y en general en el Sur del departamento de Bolívar, predomina la clase baja con alguna presencia de sectores que pueden enmarcarse dentro de la clase media - baja. La escasez de actividad industrial, y la explotación artesanal que se hace de la agricultura, la ganadería y la minería, explican el bajo nivel de ingresos, que solo es aumentado eventualmente por las actividades de explotación petrolera, que sin embargo no alcanza a suplir la oferta de mano de obra no calificada. Influye de una manera significativa en el nivel de vida del área en estudio, el hecho de que no existen centros de educación, lo cual origina una fiebre de dinero y deserción por parte de la población estudiantil, quienes en muchos casos terminan en las filas de la subversión, las Autodefensas o el narcotráfico, contribuyendo con el ciclo de pobreza y muerte que impiden el progreso.

### 3. Razas y Lenguas ✓

Existe multiplicidad de razas como consecuencia de la mezcla etnográfica permanente que se ha presentado a través de la historia y la variedad de población que ha convergido a esta zona, tenemos así el negro, proveniente del Pacífico, que llegó a la zona en calidad de obrero y colono para quedarse;. También observamos indígenas y blancos provenientes en su mayoría de Antioquia y los Santanderes. La lengua oficial como en el resto del territorio nacional es el Español, con algunos dialectos hacia la serranía de San Lucas, pero que no tiene mayor injerencia en las comunicaciones interpersonales de los pobladores del área. Su acento se confunde entre el Caribeño y el Santandereano. ✓

## B. POBLACION

### 1. DEMOGRAFÍA ✓

**a. San Pablo:** Este municipio abarca un área de 2086 Km<sup>2</sup>, se encuentra ubicado en la margen izquierda del río Magdalena, en las coordenadas 07°28'40" LN - 73°55'15" LW con una tempera promedio de 27 a 35°C, posee una población aproximada de 26.259 habitantes, con una tasa de natalidad de 28 X 10.000 y una tasa de morbilidad de 16 X 10.000; los habitantes del municipio se distribuyen, así:

- Zona Rural : 13.392 ✓
- Zona Urbana : 12.867 ✓



MUNICIPIO	CORREGIMIENTO	VEREDAS	
SAN PABLO	CERRO AZUL	EL HACHAZO BAJO	ALTO BERLIN
	AGUA SUCIA VALLECITO	MATA DE FIQUE CAÑO FRÍO	ALTO SICUE LA UNIÓN
	LA VIRGENCITA	BAJO TARACUE	BAJO SAN JUAN
	EL SOCORRO CAÑABRAVAL	BAJO SICUE CIENAGA DE VIDA	SAN MARTÍN LA PEDREGOZA
	SANTO DOMINGO	EL JARDIN	LA YE
	CARMEN DEL CUCÚ	PATIO BONITO	LA ESMERALDA
	POZO AZUL CANALETAL	MEDIO SICUE TRES BOCAS	EL ROSARIO LOS CAGUISES
		BOCAS LAS PAVAS	LA FRIA
		EL PORVENIR	ALTO SAN JUAN
		MONTE CARMELO	CAÑO BARBU
		ALTO CAÑABRAVAL	

**b. Cantagallo.** Este municipio abarca un área de aproximadamente 900 Km<sup>2</sup>, se encuentra ubicado en la margen izquierda del río Magdalena, en las coordenadas 07°22'24" LN - 73°55'10" LW, con una temperatura promedio 30 a 35°C, posee una población aproximada de 9.032 habitantes distribuidos así:

- Zona Rural : 5.421 habitantes
- Zona Urbana : 3.611 habitantes

MUNICIPIO	CORREGIMIENTO	VEREDAS	
CANTA GALLO ✓	BRISAS DE BOLIVAR SAN LORENZO ✓	CAÑO DORADA ✓	LA VICTORIA ✓
		EL CEDRO ✓	NUTRIA ✓
		EL DIAMANTE ✓	LEJANÍA ✓
		EL PARAGUAS ✓	CORONCORO ✓
		ESPERANZA BAJA ✓	MURIBA ✓
		EL CAGUI ✓	PATICO ALTO ✓
		ISLA NO HAY COMO DIOS ✓	PATICO BAJO ✓
		LA CONCEPCION ✓	SAN LORENZO ✓
		LA FLORESTA ✓	SANTO DOMIGO ✓
		LA PALUA ✓	SINZONA ✓
		LA POZA ✓	YANACUE ✓

De lo anterior se deduce que la población rural frente a la urbana se encuentra relativamente en igualdad porcentual, lo cual justifica en gran parte los temores que la violencia ejerce sobre la población campesina. ✓

En referencia a los municipios de Santa Rosa, Yondó y Simití, por la extensión geográfica reducida que pretende abarcar la posible zona de encuentro, no se hace necesario un estudio pormenorizado en vista de que la cobertura se restringe a una mínima parte geográfica, siendo solo unos posibles efectos directos, que San Pablo y Cantagallo irradian a su alrededor. Se consideró necesario el estudio hecho al comienzo de nuestro análisis por cuanto las características del área son idénticas en la región y la infraestructura política, social y económica no alteran las consideraciones hechas en esta investigación. ✓



#### 4. SITUACION SOCIAL ✓

##### a. Servicios de Salud. ✓

Existen en el área bajo estudio un total de cinco centros de salud con 46 camas disponibles y 34 centros de atención de diferentes modalidades del ICBF cada uno; sin embargo los centros de salud no han sido construidos adecuadamente y la dotación existente es bastante precaria. La mayoría de médicos hacen el año rural y una vez lo cumplen se retiran, complicando la situación el hecho, que el nombramiento de los reemplazos es demorado. El sector de la salud requiere de una mayor infraestructura y más cubrimiento, teniendo en cuenta que existe en toda la región del Sur de Bolívar, un promedio de 1 médico por cada 10 mil habitantes, 1 odontólogo por cada 15 mil. ✓

##### b. Infraestructura de servicios públicos

En la región, existen servicios de acueducto, energía eléctrica ✓  
Discado Directo Nacional con 250 líneas instaladas, telegrafía y correo nacional en las cuatro cabeceras municipales; sin embargo en el sector rural estos servicios son escasos.

##### c. Fuentes de trabajo ✓

La actividad minera en el sur de Bolívar genera unos 3000 empleos, con tendencia a aumentar, si se logra la entrada de las compañías internacionales, que han venido buscando las concesiones. Le sigue en importancia, en generación de

fuentes de trabajo, la pesca, la ganadería y la agricultura. El índice de desempleo en esta región es bajo, pero la minería y la pesca permiten obtener la subsistencia sin mayores problemas. Lo que no se puede considerar es la mano de obra calificada, que puede llegar a un 40% debido a la falta de empresas con infraestructura para el progreso de la región

#### **d. Índices de desempleo**

El índice de desempleo en esta región es bajo, en razón de que la minería la agricultura y la pesca permiten obtener la subsistencia sin mayores problemas. Lo que no se puede considerar es la mano de obra calificada, que puede llegar a un 50% debido a la falta de empresas.

#### **e. Costo de vida.**

El costo de vida en esta región es alto dada la dificultad que se tiene para el ingreso de los productos básicos, ya que aunque existen vías de comunicación terrestre, las mismas se encuentran deterioradas, lo que obliga a que las actividades comerciales se realicen utilizando el río Magdalena, hecho que hace mas largas las líneas de abastecimientos y causa el consiguiente aumento de precios en el transporte, lo que repercute en el costo de vida.

### **4. MORAL SOCIAL Y OPINION PUBLICA**

Como ya dijimos, el conflicto de intereses que por influencia de ideologías políticas de todas las tendencias se produce en el sur de Bolívar, ocasiona un vaivén de corrientes que ha



llevado a la polarización de la población, con mayoría de la derecha radical, los cuales en la actualidad, son afectos a las Autodefensas ilegales, argumentando haber sufrido durante décadas los excesos de los grupos subversivos. ✓

La anterior situación ha planteado un conflicto para el gobierno nacional, debido a la propuesta de la "Zona de encuentro", para el ELN, en la región, por considerar los moradores del área, que esto afectaría significativamente su seguridad personal y colectiva y devolvería al mencionado grupo armado un sector que la misma población, legal o ilegalmente, lucha por mantener libre del flagelo subversivo. 1

### C. SITUACION CULTURAL ✓

El área urbana de los municipios contemplados dentro de la "zona de encuentro" prevista cuenta en suma general con dos establecimiento de preescolar, 66 alumnos y 2 profesores; 5 establecimientos de primaria, 1.316 alumnos y 23 profesores; tres establecimiento de educación media, 974 alumnos y 18 profesores. El sector rural cuenta con 5 establecimientos de preescolar, 291 alumnos y 12 profesores y 26 establecimientos de primaria, 2.139 alumnos y 29 profesores. Además de lo anterior, El SENA adelanta cursos en diferentes áreas técnicas con un promedio de 93 alumnos por cada curso. Los municipios no cuentan con centros de educación superior, el SENA asume este papel dictando a nivel técnico, cursos dirigidos al mejoramiento del sector minero, control del vertimiento de elementos contaminantes a las aguas y mejoramiento de la calidad del ganado. El porcentaje de estudiantes de secundaria que tiene acceso a estudios universitarios es casi nulo, dado que no existen centros universitarios. Quienes tienen capacidad

económica deben desplazarse hasta Barrancabermeja y/o Bucaramanga, para acceder a la educación superior.

#### **D. SITUACION RELIGIOSA**

La religión predominante es la católica. El sacerdote juega un papel importante dentro de la comunidad, en cuanto a la credibilidad y confianza que la ciudadanía deposita en el mismo, conducta propia de la cultura confesional, convirtiéndose en un líder comunal y en un comunicador clave. También se ha detectado el aumento de otras religiones en especial protestantes, que no afectan la convivencia ciudadana, ni la labor de las Fuerzas Militares.

#### **E. SITUACION LABORAL**

La situación laboral es difícil si se tiene en cuenta que los mayores empleadores son las administraciones municipales. Actualmente se ha venido recibiendo un gran apoyo por parte del Programa de Desarrollo y Paz del Magdalena Medio, PDPMM, a cargo del Centro de Investigaciones y Educación Popular, CINEP, en cabeza del padre FRANCISCO DE ROUX, quien cuenta con el apoyo de la Comunidad Económica Europea, La Unión Sindical Obrera, USO, y la Diócesis de Barrancabermeja, sin embargo este programa ha recibido influencia de parte de los actores armados del conflicto, que delinquen en la región, especialmente de la guerrilla del ELN, por lo que ha tenido frecuentes desviaciones de su propósito original, en detrimento de la comunidad.

El sindicato de mayor influencia es la Unión Sindical de Trabajadores de Bolívar, USITRABOL. Además, existen los



siguientes sindicatos que aunque no tienen su sede en ninguno de los municipios bajo estudio, en un momento determinado, pueden incidir sobre la vida de este municipio: Trabajadores Hospitalarios y Clínicas de Simití, Sindicato Unico de Bolívar (SUNDEBOL), Movilizadores de Carga y Estibadores, Braceros Fluviales y Terrestres.

En la actualidad no existen en la zona tensiones laborales de importancia aparte del desempleo, estimado para la zona en el 30% de total de la población económicamente activa, cuyo impacto, sin embargo, se ve atenuado por las labores comerciales de tipo informal y la pesca.

## **F. CONCLUSIONES MILITARES DEL FACTOR SOCIAL**

1. Debido al carácter eminentemente colonizador de la población del sur de Bolívar, no existe entre sus integrantes un sentido de pertenencia social, o identidad regional, lo cual dificulta el trabajo en equipo y crea divisiones dentro de la comunidad, dificultando en buena parte la acción de las tropas, debido a la presencia de grupos afectos y desafectos al gobierno dentro de un conglomerado social aparentemente homogéneo; lo anterior genera polarización y por ende aumenta la violencia, haciendo difícil las salidas concertadas al conflicto.
2. La población urbana del Sur de Bolívar, presenta un curioso equilibrio, con respecto a la población rural, lo que demuestra un aumento en la tendencia de la población a emigrar hacia las zonas urbanas, como respuesta directa al aumento del recrudecimiento de la violencia en el área rural; esta situación aumenta la tasa de desempleo y la pobreza, empujando a la población a continuar la emigración hacia

poblaciones mas grandes como Puerto Berrío o Barrancabermeja, o hacia ciudades como Bucaramanga, Medellín y Bogotá, generando invasiones y cinturones de miseria en las mismas o creando las condiciones necesarias para que estas personas se comprometan con actividades de narcotráfico o pasen a engrosar las filas de la guerrilla o de los grupos ilegales de autodefensa. ✓

3. En cuanto a la situación cultural, el problema que reviste mayor importancia es la deserción escolar junto con la falta de maestros e instalaciones adecuadas que permitan trazar en la conciencia de la juventud proyectos futuristas que los lleven al desarrollo. El bajo nivel cultural, que en consecuencia se crea, genera tambien un caldo de cultivo apropiado, para aumentar los efectivos de los grupos armados ilegales que actúan en la zona. ✓
4. En cuanto se refiere a la moral social y opinión pública, existe en este momento un profundo conflicto social generado por la polémica que se ha venido desarrollando en torno al otorgamiento de la "Zona de encuentro" para el ELN, que es necesario tener en cuenta, pues representa una amenaza latente para la estabilidad regional, con gran incidencia en el resto del país; en este sentido es necesario reconocer desde el punto de vista militar, que los grupos ilegales de autodefensa han influido permanentemente sobre la población residente en el área, para que se originen las protestas, pero es igualmente cierto, que el fondo del problema se encuentra anclado en un conflicto de tipo social, donde intervenciones de fuerza por parte del Gobierno Nacional, podrían agudizar mucho mas el conflicto. Es por esto, que la situación, requiere un cuidadoso análisis del factor Costo - beneficio,



pues la intensificación del conflicto en esa área generaría graves problemas de tipo político, social y Económico. (Ver anexo Niveles de afectación e impacto producidos por la anterior protesta) ✓

## V. FACTOR GEOECONOMICO

### A. ESTRUCTURA ECONÓMICA.

El teatro de operaciones nororiental (Sur de Bolívar), es una región de amplias potencialidades económicas, dadas las amplias posibilidades de explotación agrícola, favorecidas por la diversidad de tierras, que fueron descritas en el factor fisiográfico del presente estudio, el gran desarrollo de la ganadería de cría, levante y ceba y las expectativas generadas por los grandes yacimientos de poli metales, lo que crea grandes posibilidades de mejorar el nivel de vida de sus habitantes, ya que la producción económica de la región, se calcula en el 7% de la producción interna bruta del país, siendo excelentes indicadores los siguientes:

- La agricultura ha comenzado a tecnificarse y a comercializarse con la producción del algodón, arroz, ajonjolí, caña de azúcar, palma africana y soya. La ganadería es un sector complementario con un aporte del 7% de la producción del país.
- En el campo de la minería el oro es un factor importante que constituye uno de los grandes aportes a la economía del país, así como también la plata y cobre. El oro corresponde al 40% de la producción anual del país que está a cargo de 32000 mineros donde el aporte en toneladas actual es de 17 por año, pero podría incrementarse de acuerdo a los nuevos estudios de suelos realizados en la zona.
- En el sector de hidrocarburos, limitan directamente con la zona de encuentro propuesta para el ELN, áreas estratégicas,



como Barrancabermeja, donde se concentra la industria petrolera, con el abastecimiento del 90% de la demanda nacional de gasolina y el 70% de la industria petroquímica. siendo uno de los más grandes ingresos del país. ✓

- El sector industrial no se encuentra muy desarrollado en la región pero existen manufacturas en la producción artesanal y repujados de cuero con un buen concepto de calidad. ✓

Con el fin de profundizar en estas actividades económicas, a continuación se especifica por sectores, los factores más importantes que contribuyen directamente en la economía de la región, destacando los productos más significativos. ✓

## **1. SECTOR AGROPECUARIO** ✓

En esta área se tiene una valoración de la producción agraria ganadera y pesquera, en razón de la influencia que tiene sobre la misma el río Magdalena; sin embargo la presencia de las entidades de gobierno que apoyan el sector agrario es escasa. La existencia de microclimas en la región facilita el cultivo intensivo y extensivo de diferentes productos de los cuales muchos de ellos son aprovechados en el comercio y se constituyen en una de las bases de la economía de la región. ✓

### **a. Producción agraria.**

La producción en el sector agrario, tiene a pesar de las condiciones internas una gran participación con productos significativos de la economía de la región. Su producción alcanza niveles suficientes para el consumo

de la población y cuenta con excedentes para llevar al interior del país y para comercializar algunos productos hacia el exterior, especialmente hacia Venezuela. ✓

Es importante resaltar que las unidades militares y de policía ubicadas en esta parte de la región adquieren allí sus productos básicos alimenticios, dinamizando la economía regional. ✓

Los grupos al margen de la ley acceden a la producción de la misma forma que lo hacen los ciudadanos. Esto en razón a que el gobierno no ha creado centros de acopio que faciliten la concentración de los productos para ejercer algún control. ✓

Los principales productos agrícolas en esta región, están representados por frijol, maíz, yuca y plátano, pero en los últimos años vienen disminuyendo en forma ostensible, debido a la falta de centros de acopio y comercialización, especialmente para el frijol. ✓

La situación anterior, sumada a los problemas de tenencia de tierras, que se presentan en el área, donde Un 90% de las fincas que los colonos y residentes han abierto, se encuentran sin títulos de propiedad, hace difícil que los habitantes de la región, puedan acceder a créditos con entidades estatales, haciendo que los minifundistas se vean obligados a optar por la siembra de cultivos ilícitos como la coca, mucho más rentables, desde el punto de vista económico. ✓



<b>PRODUCCIÓN</b>	<b>TONELADAS</b>	<b>% NACIONAL</b>
Ajonjolí	3724	2.20
Algodón	126437	10.70
Arroz	24857	6.00
Caña de azúcar	62400	7.00
Caña panelera	1200	1.20
Frijol	1580	1.7
Maíz	7300	3.60
Palma africana	13768	3.50
Sorgo	7850	2.40
Soya	25000	4.90

#### **b. Producción ganadera**

Se destaca una buena producción ganadera que ha venido desarrollándose por la implementación de nuevas técnicas, cubriendo así la demanda de sus habitantes principalmente en el ganado vacuno que se envía al interior, siendo el principal obstáculo el abigeato y la denominada “vacuna ganadera” por parte de los grupos al margen de la ley.

<b>CLASES</b>	<b>MILES DE CABEZAS</b>	<b>% NACIONAL</b>
Vacunos	28486	5.00
Ovinos	6349	1.50
Porcinos	23400	4.30
Equinos	14456	3.50
Mulares	2640	0.90
Caprinos	845	0.08

### c. Producción pesquera

La explotación pesquera, contribuye en buena forma para la producción interna de la región, siendo aprovechada especialmente por el río Magdalena donde se encuentran gran variedad de peces, que constituye un sustento de vida para los pobladores; a pesar que no hay una intervención directa del gobierno en función de la integración de la región del Magdalena Medio, haciendo uno solo el sector de la Hoya que pertenece a los Departamentos de Bolívar, Boyacá, Antioquia y Santander; para aprovechar su potencial de recursos fluviales.

## 2. SECTOR MINERO Y DE HIDROCARBUROS

En esta área se encuentra un gran porcentaje del sector minero del país, especialmente en lo relacionado con metales y piedras preciosas, que constituyen un aporte a la economía Nacional, teniendo el oro el mayor aporte, con un 40% de la producción anual del país.

Debemos destacar que hace pocos días el gobierno presentó ante inversionistas nacionales y extranjeros, el mapa minero de Colombia, donde precisamente se incluye el área correspondiente al sur de Bolívar, señalando su riqueza en minerales como oro, plata y bronce.

La importancia la presentación del mapa en mención, tiene incidencia geopolítica, en caso de darse marcha adelante a estas exploraciones con resultados positivos, ya que estos bienes económicos que son elementos constitutivos del



estado e inciden sobre la población y el poder nacional pueden recobrar vital importancia en estas áreas afectadas por la violencia, marginalidad y la escasa presencia estatal, favoreciendo la generación de empleo, la entrada de divisas y la integración territorial.

El problema radica en que estas son áreas de influencia de grupos armados al margen de la ley, por lo cual el Gobierno Nacional debe diseñar estrategias y políticas estatales de índole militar, social y económicas, con el fin de aprovechar dichas riquezas minerales, incentivando el empleo, la erradicación de cultivos ilícitos y la concientización de la población de estas zonas, sobre la importancia del proyecto y los beneficios que el mismo generaría.

<b>METAL</b>	<b>TONELADAS</b>	<b>% NACIONAL</b>
ORO	17	40.00
PLATA	3	8.00
COBRE	5	9.00
ESMERALDAS	0.05	2.00

En lo referente al petróleo y sus derivados químicos, si bien es cierto, que la ubicación de Barrancabermeja es inmediata al área en estudio y su incidencia económica es notable; en los estudios mas recientes, únicamente se hace referencia a la participación directa que tiene este producto en la economía Nacional y por consiguiente en la región del Magdalena Medio.

### 3. SECTOR COMUNICACIONES Y TRANSPORTES.

No existen en la región medios de difusión propios. La señal de televisión presenta cortas interrupciones, pero son captadas regularmente las cadenas "Uno", "A" y "Señal Colombia". En cuanto a emisoras hay una filial de CARACOL en SANTA ROSA y se captan algunas cadenas radiales de Bucaramanga, Barrancabermeja, Bogotá, Aguachica y la emisora "clandestina Serranía Estéreo" del ELN que tiene su centro de difusión en las guaridas de la Caoba, municipio de Morales.

En cuanto a vías de comunicación, cuenta esta región, como se ha señalado en la parte inicial del estudio, con el río Magdalena como principal arteria fluvial, navegable en la totalidad de su recorrido sobre esta región, que une los municipios de CANTAGALLO, SAN PABLO, Bolívar, YONDO y el Corregimiento San Francisco, en el departamento de Antioquia.

En cuanto a vías de comunicación terrestre, la región tiene acceso a la troncal del Magdalena medio o troncal de la paz y ejerce influencia sobre la troncal del norte y en el ámbito regional estas vías están definidas por las diferentes carreteras que unen a los municipios entre sí: San Pablo, Simití - Santa Rosa - Morales, y por varias carreteras que comunican los mismos con caseríos y corregimientos como:

- San Pablo, Cañabral, Santo Domingo, Vallecitos, Paraíso, Aguaslindas



- San Pablo. La Placita, Villa Nueva, Cerro Azul
- San Pablo – Ciénaga Bija – Ciénaga San Juan ✓

Las comunicaciones aéreas no son óptimas, pero existe un pequeño aeropuerto en el municipio de SANTA ROSA, que recibe vuelos regionales, siendo cubierto por la empresa transportes aéreos de Santander, TAS; también existen pistas clandestinas, como la ubicada en el sitio Los Sábalos, ciénaga el Piñal, municipio Simití, que fue utilizada para el aterrizaje del avión de Avianca que fue secuestrado por el ELN el 12-ABR-99. ✓

#### **4. SECTOR INDUSTRIAL**

No existen actividades industriales significativos dentro de la región, pero tienen influencia algunos procesos de industrialización desarrollados en el departamento de Santander, especialmente en el área general del municipio de Barrancabermeja. ✓

#### **5. SECTOR COMERCIAL Y FINANCIERO** ✓

Se desarrolla en el área una actividad comercial informal, que no tiene impacto en el orden regional ni nacional; sin embargo, si se quisiera señalar una actividad comercial considerable, sería necesario resaltar el incremento en el comercio ilícito de insumos para el narcotráfico y como es lógico el aumento comercio ilegal de pasta y base de coca. ✓

#### **6. ECONOMIA ILEGAL (NARCOTRÁFICO)** ✓

Se puede evidenciar que el narcotráfico esta funcionando como un medio de subsistencia en la región, convirtiéndose

en producto de primer orden económico, especialmente para los narcoterroristas del ELN, las FARC y las AUC, quienes cobran una cuota o precio especial, tanto al vendedor como al comprador. En la actualidad, los principales cultivos de hoja de coca, se encuentran ubicados en toda la margen del RIO BOQUE, sector rural del corregimiento de MONTERREY, SANTO DOMINGO y VALLECITO. La disputa actual en el sur de Bolívar son las áreas de influencia de los cultivos ilícitos que constituyen las finanzas de los grupos antes señalados y además se presentan como sustento o modo de vida de un sector de la población.

## **B. CONCLUSIONES MILITARES DEL FACTOR GEOECONOMICO**

1. El teatro de operaciones Noreste (Sur de Bolívar), que incluye el área de los municipios propuestos para la zona de encuentro con el ELN, constituye un área de evidente importancia económica, no solo en el ámbito regional, sino en el ámbito nacional, si se tiene en cuenta que su producción económica, constituye el 3.2 % del Producto Interno Bruto del país.
2. La influencia de los grupos al margen de la ley en la zona ha incrementado el conflicto y la marginalidad de la misma por la lucha que adelantan en el control de la producción y comercialización de la coca; así como también por los recursos activos de minería y los potenciales que constituyen elementos geoeconómicos del Estado e inciden en el poder nacional o en el de los grupos que ejerzan su control.



3. La presencia de antisociales de las FARC, ELN y AUC sobre la región, ha desestimulado la inversión extranjera y por consiguiente el desarrollo económico de la región, que presenta un panorama de recursos explotados en forma artesanal, debido a la falta de condiciones de seguridad, que han impedido optar por una explotación tecnificada y a gran escala.
  
5. Es evidente que los grupos armados al margen de la ley de todo tipo, que delinquen en la región, son concientes de los valiosos recursos presentes en el área, constituyendo la misma un objetivo de gran importancia geoeconómica para sus planes políticos y militares; además de lo anterior el dominio y control de dichas áreas, le permite a quien lo ejerza el acceso a importantes corredores de movilidad y áreas de retaguardia estratégica.
  
6. Se presenta actualmente en la zona bajo estudio, un peligroso proceso de deforestación, respaldado por los grupos armados al margen de la ley, orientado a aumentar el área dedicada a los cultivos ilícitos, generando efectos negativos sobre la estabilidad del ecosistema natural de la región, en detrimento del área como recurso vital para los intereses económicos nacionales.
  
7. Las recientes operaciones militares adelantadas en el área han reivindicado la presencia del Estado en la misma y por lo tanto un control más directo sobre la situación geoeconómica a la prevista zona de encuentro.
  
8. El gobierno debe planear estrategias donde se establezcan objetivos y metas claras para el sur de Bolívar y el Magdalena Medio buscando fortalecer la inversión social que permita a

esta región afectada por la violencia y la marginalidad acceder a mejores condiciones de vida, fortalecer la economía, educación, vías de comunicación, salud, seguridad y aprovechamiento de recursos geoeconómicos que permitan incrementar la integración territorial y el desarrollo, así como la erradicación de cultivos ilícitos y la acción directa contra los grupos al margen de la ley.

9. Por último en cuanto se refiere a puertos aéreos debemos considerar como puntos de importancia estratégica dentro del área, el Aeropuerto Yariguies, ubicado en Barrancabermeja, pues de darse la zona de encuentro se constituirá en punto de obligado de tránsito de medios de comunicación, funcionarios del Gobierno, representantes internacionales y participantes de la “convención nacional” y el Aeropuerto de Santa Rosa, por ser el más cercano a la “zona de encuentro” prevista.



## VI. FACTOR POLÍTICO

### A. ESTRUCTURA DEL ESTADO

El régimen y sistema democrático del país abarca todo su territorio, por lo que el Departamento de BOLÍVAR sigue el mismo lineamiento, por lo que son elegidos mediante el voto popular el gobernador, alcaldes, diputados y concejales, conformando la misma estructura y sistema de gobierno, bajo las directrices del gobierno central. El sistema jurídico de igual forma no tiene variación y depende actualmente de las competencias en los respectivos poderes, con representación de cada uno de ellos en los municipios que conformarían la posible zona de encuentro.

Esta zona está integrada por los municipios de Cantagallo, Simití, San Pablo, Santa Rosa y Yondó, que aunque no en su totalidad como ocurre con Cantagallo y San Pablo, si abarca gran extensión territorial en los otras tres cabeceras municipales y que en su área general se encuentra limitada por los departamentos de Magdalena al Norte, Cesar al oriente, Santander al sur oriente y Antioquia al sur occidente. Todos se encuentran ubicados sobre las riberas del río Magdalena en su medio curso.

### POBLACIÓN

MUNICIPIO	POBLACIÓN	EXTENSIÓN Km2.
CANTAGALLO	9032	900
SIMITÍ	8400	2110
SANTA ROSA	17500	1850
YONDO	15850	1881
SAN PABLO	26259	2086

## B. SITUACIÓN POLÍTICA INTERNA

El Gobernador de Bolívar, Dr. Luis Daniel Vargas Sánchez centra su administración bajo la premisa: "CONVIVENCIA POR BOLIVAR", sus políticas y lineamientos se rigen bajo la influencia del Núcleo Vital del Departamento (Cartagena de Indias) y del Gobierno Central, adoptando las políticas en cuanto a desarrollo del conflicto interno y las negociaciones de paz con el ELN. Pero dadas las protestas de los campesinos ante el eventual despeje de la fuerza pública (Zona de encuentro), de área del sur de Bolívar para llevar a cabo los diálogos con este grupo insurgente, toma un nivel de decisión que corresponde a la presidencia de la república por medio del alto comisionado para la paz. Este ha sido el inconveniente más insalvable que se ha tenido hasta ahora, para llevara cabo esta zona de encuentro y por ende los inicios de una negociación de paz con el ELN. Para la subversión la toma del poder sigue siendo su objetivo principal, por lo que el control político de los municipios de esta región llevarán a consolidar su plan estratégico y así imponer condiciones. ✓

### Movimientos subversivos

**ELN.** El sur de Bolívar y particularmente los municipios de San Pablo y Cantagallo, es afectado por el accionar de las cuadrillas Héroes de Santa Rosa, Edgar Amilkar Grimaldo Barón, José Solano Sepúlveda y compañía Mariscal Sucre. Además debido a la confrontación de que son objeto con las AUC, desplazó su "guarida central" fuera de la región. El ELN cuenta allí con aproximadamente 600 bandoleros en armas y grupos de Milicias Populares, en las áreas urbanas y rurales. El área del Sur de ✓



Bolívar, en especial las Serranías de San Lucas, Santo Domingo y Montecristo, se han convertido en "área de confrontación" para el ELN, debido al interés de los grupos de Autodefensa en el sector, lo que fomenta su disputa. ✓

Es así como, las cuadrillas de injerencia en el área, se encuentran concentradas en grandes grupos. El ELN cuenta con siete (7) áreas campamentos muy significativas, las cuales son enlazadas o articuladas por los corredores de movilidad, causando un efecto defensivo sobre las Operaciones Militares, al permitir un escalonamiento en su repliegue; estas áreas son:

**Área No.1** Parte alta de la serranía de San Lucas, especialmente la Cuchilla de Guamocó, occidente municipio San Pablo. ✓ *OK*

**Área No.2** Cabeceras de los ríos Caribona, Ariza y Oraría, al occidente municipio Santa Rosa. ✓ *OK*

**Área No.3** La serranía de Montecristi y la Teta o Cerro de San Lucas, municipio Montecristi y parte de Arenal. ✓ *OK*

**Área No.4** Corregimientos la Caoba, la Guasima y Mico ahumado, hacia las quebradas, La Honda y Arenal, parte occidental municipios Morales, Arenal y norte de Santa Rosa. ✓ *OK*

**Área No.5** Corregimiento Nueva Deli, Mina Azul, hacia la quebrada Norosí, pertenecientes a Norosí y Río viejo. ✓ *OK*

**Área No.6** Parte intermedia de los ríos Boque y Santo Domingo; especialmente en áreas de los corregimientos Pozo Azul, Aguas lindas, Agua sucia, El Paraíso, Vallecitos, El Diamante y El Jardín. ✓ *OK*

**Área No.7** Desde el río Tamar hasta el corregimiento la Placita, a lo largo del río Cimitarra, municipios Cantagallo y San Pablo. ✓ 

Las siguientes son las posibles ubicaciones de sus guaridas en la zona:

<b>No.</b>	<b>COORDENADAS</b>	<b>NOMBRE</b>
1.	07°28'08" 74°04'09"	Corregimiento Villanueva, Municipio San Pablo
2.	07°30'34" 74°18'00"	Nacimiento Río Santo Domingo, Municipio San Pablo San Pablo
3.	07°34'00" 74°03'07"	Caserío Aguasucia, Municipio San Pablo San Pablo.
4.	07°36'00" 74°04'14".	Sitio Patio bonito, Municipio San Pablo
5.	07°33'45" 74°09'25"	Corregimiento de Vallecitos Municipio San Pablo
6.	07°34'05" 74°10'01"	Caserío El Diamante Municipio San Pablo
7.	07°34'05" 74°14'00"	Sitio El Jardín Municipio San Pablo
8.	07°36'35" 74°12'00"	Nacimiento Quebrada El Marañón Municipio San Pablo
9.	07°39'00" 74°07'18"	Corregimiento Aguaslindas Municipio San Pablo
10.	07°40'15" 74°09'07"	Caserío El Paraíso Municipio San Pablo
11.	07°36'26" 74°07'47"	Sitio Campo Caleta, Municipio San Pablo





12.	07°36'35" 74°16'45"	Sitio Campo Maíz. Municipio San Pablo
13.	07°34'40" 74°28'15"	Mina Mariposa, Municipio San Pablo
14.	08°30'37" 74°29'35"	Mina Guayacanes, Municipio de San Pablo.

## **F A R C**

Tiene sus principales guaridas en las vertientes del  río ITÉ, TAMAR, TIGUÍ y CIMITARRA, como “corredor de movilidad”, las trochas, Carrete hables y Caminos aledaños que conducen desde la zona del río Cimitarra y Tamar a la región montañosa y Quebradas aledañas o afluentes. Por el Norte de las guaridas anotadas anteriormente, tienen “corredores de movilidad”, con las Quebradas San Pedro y Santa Lucía, teniendo rutas de acceso hacia la parte alta de la Serranía de Santo Domingo, Tiguí y la región Minera (Minas La Culebra, La Paloma y Mina Vieja), sector limítrofe entre los Departamentos de BOLÍVAR y ANTIOQUIA. Las FARC tienen dos corredores de movilidad que, llegado el caso, pueden ser utilizados por el ELN para la penetración y repliegue de las cuadrillas.

El Río Cimitarra, totalmente controlado desde su desembocadura en el Río Magdalena hasta su formación por la confluencia de los ríos Tamar e Ité. Es la principal ruta de abastecimiento para las cuadrillas 4, 24 y los grupos de seguridad del Bloque del Magdalena Medio. Los movimientos por esta ruta están calculados en 7 horas, aproximadamente 65 a 70 kilómetros, utilizando motores fuera de borda de propiedad de la organización y entregados en una especie de comodato a

miembros de las redes de apoyo. Saliendo de Barrancabermeja hasta alcanzar el sitio cuatro bocas, siguiendo el caño La Rompida, también con embarcaciones fuera de borda en un recorrido de 30 kilómetros, para luego continuar por el Río Cimitarra.

### **AUTODEFENSAS UNIDAS DE COLOMBIA (A.U.C)**

En la región del Sur de Bolívar a partir de 1997, la confrontación entre el ELN, las FARC y las Autodefensas Unidas de Colombia, conformados por las autodefensas del Nordeste Antioqueño y Bloque Norte, se agudizó. Lo anterior, debido a la "disputa territorial" y "espacio político", que las cuadrillas Luis José Solano Sepúlveda y Héroes de Santa Rosa, tenían consolidado, especialmente en los sectores de SANTA ROSA, SIMITI, MORALES, SAN PABLO, caseríos Monterrey, San Blas, Cerro Burgos y Pozo Azul, Carmen de Cucú, San Luis, El Piñal, Cañabral y Santo Domingo, entre otros, donde (ELN) ejercían el "poder local" y desarrollaban sus "proyectos autogestionarios". Es así como, en los meses de Julio y Agosto de 1998, se presentan varias masacres de civiles (acusados por las autodefensas de hacer parte del brazo político y milicias del ELN).

Las Autodefensas, tienen como objetivo estratégico en el Sur de Bolívar, la consolidación de la región de la Serranía de San Lucas y el "control" del eje fluvial del río Magdalena, lo que les permitiría crear un "corredor estratégico de movilidad" entre los Departamentos de Bolívar, Antioquia, Córdoba y los Santanderes, además de quitarle al ELN, una de las zonas donde el grupo subversivo ha logrado concretar sus acumulados político - militares a través del "Poder Local" mediante las



administraciones municipales y área de finanzas. Como segundo objetivo, estaría el de impedir que los grupos subversivos continúen con los ejes de avance que les permite el acceso al mar y de esta manera mantener su dominio en la Región, una de las zonas consolidadas por estos grupos al margen de la Ley.

Unos 780 hombres de las Autodefensas Unidas de Colombia dirigidas por los sujetos alias Julián y alias Fabián, se encuentran distribuidos en campamentos ubicados en cercanías a los caseríos de Pozo Azul, Paraíso, Aguas Lindas, Patio Bonito, Vallecitos, Pueblito Mejía, jurisdicción del Municipio de San Pablo (BOL), desde donde efectúan desplazamientos esporádicos hacia los municipios de Morales y Arenal.

En los municipios de Santa Rosa y San Pablo, han construido barricadas y trincheras para defenderse de la guerrilla; siendo su principal guarida la que se encuentra en jurisdicción de Pozo Azul, sitio donde con frecuencia llega el jefe máximo de las autodefensas CARLOS CASTAÑO GIL.

### **PROTESTAS REALIZADAS.**

En la Región del Sur de Bolívar se han realizado varias protestas, entre otras, así:

### **EXODO MASIVO DE POBLADORES DE LOS MUNICIPIOS DE SIMITI, SAN PABLO Y SANTA ROSA.**

1. Ante la inminente amenaza contra sus vidas, mas de tres mil quinientos pobladores de los corregimientos de San Luis, San Blas, Monterrey, Maya y Caño Frió, la hacienda de Carolina, de

las veredas Humareda y Ahuyamas Municipio de Simiti, de los corregimientos Carmen del Cocuy, Municipio de San Pablo, así como el municipio de Canta Gallo, se han desplazado forzosamente como consecuencia de la arremetida paramilitar en la zona.

2. Desde el 11 y 22 de Enero del presente año y luego de la incursión de las autodefensas en los Corregimientos de Cerro Burgos de Simití y Carmen del Cucú en San Pablo, respectivamente el grupo para militar presente en la zona ha avanzado y mantiene el control del área por vía fluvial y terrestre. El éxodo de hombres, mujeres y niños, los cuales siguen llegando masivamente al casco urbano de San Pablo desde el pasado 22 de Enero, será producto de la sentencia de este grupo de permanecer en la zona, hasta tanto no la haya limpiado totalmente.

3. Los censos oficiales elaborados por las oficinas de Bienestar Familiar y las administraciones Municipales de Simití, San Pablo y Santa Rosa, dan cuenta hasta el momento de la siguiente estadística. A. San Pablo hasta la fecha han llegado un total 2187 personas procedentes de Simití, Santa Rosa. B. Simití desde el 11 Enero ha albergado a 600 personas del Cerro de Burgos en dos Escuelas. C. Santa Rosa a albergado a 15 Familias desplazadas del Cerro de Burgos.

4. Los Campesinos han buscado refugio en la cabecera Municipal de San Pablo, por ser por vía terrestre uno de los sitios que aun no controlan los para militares.

5. Este nuevo éxodo se vio presionado por las continuas amenazas de muerte de los grupos paramilitares que han



advertido a varios campesinos el peligro si permanecen en sus parcelas. Aunque en declaraciones a un canal de Televisión local de Simití, el presunto comandante del grupo para militar afirmo que no están presionando la salida de la población, los desplazados siguen llegando aterrorizados al casco urbano de San Pablo. ✓

6. A pesar de los esfuerzos de las administraciones Municipales, la atención de los desplazados es muy difícil pues el gobierno nacional no ha enviado ningún tipo de auxilio y la gobernación de Bolívar aun no ha hecho presencia en la región. ✓

**POBLADORES SE ALISTAN PARA BLOQUEOS EN EL SUR DE BOLIVAR. 20 FEB 2001** ✓

*yo Paso*

Las Comunidades del Sur de Bolívar permanecen a la expectativa para tomarse las principales vías del país, en rechazo a una eventual zona de encuentro para la realización de la convención nacional del gobierno con ELN. Maletas, Vehículos, Chalupas y hasta bultos de comida se encuentran listos en las cabeceras municipales de San Pablo, Cantagallo y Santa Rosa, en donde solo se espera el anuncio de los voceros Asocipaz y del Movimiento no al despeje, se han reunido en el palacio de Nariño con el alto comisionado para la Paz, Camilo Gómez Alzate, y demás representantes del Gobierno Nacional..

**UBICACIÓN DEL ENEMIGO:** De acuerdo al Anexo. ✓

**C. POLÍTICA EXTERNA** ✓

El sur de Bolívar goza de una posición Geográfica central, lo cual lo coloca dentro del marco general del Magdalena medio y como

tal, está cobijado por la honrosa situación de ser tenido en cuenta dentro de las ofertas para concesión a compañías Nacionales y extranjeras, para la exploración y explotación de oro principalmente y otros yacimientos poli metálicos, descubiertos recientemente, ante lo cual hay intereses de países Europeos. Por lo demás, se ha manejado una política de fronteras abiertas en lo relacionado a delegaciones extranjeras para que lleven a cabo contactos con los actores del conflicto, especialmente con el ELN, con el ánimo de realizar acercamientos que lleven a la solución del conflicto, países a los que se les llama “amigos del proceso de paz”.

#### **D. SEGURIDAD REGIONAL**

Esta Región cuenta con la presencia la diferentes organismos de seguridad del Estado como son: El Ejercito Nacional con presencia en esta zona a través de: Segunda Brigada con sede en Barranquilla, Quinta Brigada con sede en Bucaramanga y Catorceava Brigada con sede en Puerto Berrío.

La Armada Nacional ejerce presencia a través de la Brigada Fluvial y específicamente a través del Batallón Fluvial No. 60 con sede en Yatí y de las Unidades fluviales que tienen sede en Barrancabermeja y cuyo objetivos es el patrullaje del Río Magdalena.

La Fuerza Aérea presta los apoyos requeridos por diferentes organismos del Estado a través de sus Unidades disponibles en sus sedes de Barranquilla y Bogotá.

La Policía Nacional, DAS y Fiscalía están presentes en la zona en todos los municipios y en algunos corregimientos. Como se



observa en el desarrollo de la seguridad Nacional, las propias tropas, se encuentran distribuidas estratégicamente en toda el área tratando de abarcar toda la región, pero dado las características físicas del terreno, especialmente la tupida selva de la Serranía de San Lucas (en algunos sectores selva virgen), se hace casi imposible ejercer una presencia efectiva de la fuerza pública. Así como la inexistencia de vías terrestres de comunicación.

Los hechos de los últimos años indican que los grupos de autodefensa han ganado control territorial sobre los municipios del sur de Bolívar, especialmente San Pablo y Monterrey, donde se vienen presentando frecuentemente enfrentamientos armados con miembros de las FARC y el ELN. Aseguran que de los municipios del área sólo ocho no están bajo las propuestas de las autodefensas. Esta consolidación se dio teniendo como objetivo aumentar la ganadería extensiva y garantizar la seguridad de las tierras de narcotraficantes y terratenientes contra los ataques de la guerrilla.

#### DISPOSITIVO ACTUAL DE LAS TROPAS

UNIDAD	UBICACIÓN	COORDENADAS	TOTAL
BCG-45	SAN PABLO	07°28'59"- 73°55'32"	1-2-32
BCG-45	SAN PABLO	07°28'59"- 73°55'32"	1-2-32
BCG-45	BASE CANTAGALLO	07°22'24"- 73°55'10"	0-2-32
<b>TOTAL HOMBRES</b>			<b>2-6-96</b>

#### **D. CONCLUSIONES MILITARES DEL FACTOR POLÍTICO.**

Ante una guerra política el problema de la subversión, autodefensas y narcotráfico causa graves daños a los programas del Gobierno y desestabiliza el desarrollo y bienestar de las diferentes provincias departamentales y específicamente de esta zona del sur de Bolívar, tan golpeada por todos estos fenómenos. ✓

Es importante y concluyente que el desarrollo de las operaciones militares deben continuar para eliminar y reestablecer el orden social y político que propenda por el bienestar de la región y por ende lleve al bien común de los habitantes de esta zona. ✓

Los grupos subversivos y de autodefensas, como gran objetivo político buscan establecer el poder local en estos municipios a los cuales no llega la acción del estado con el fin de implantar el co - gobierno ✓

El ELN tiene como objetivo lograr un área de despeje (Zona de encuentro) para comenzar los diálogos de paz con el Gobierno Nacional, lo cuál en un futuro muy cercano podría representar una debilidad más para la integración del país. ✓

Las grandes extensiones de tierra cultivadas con hoja de coca y los grandes dividendos producto de esta actividad ilícita, sin duda son uno de los objetivos principales, para tener el control de la zona y así cada agrupación delictiva en particular con estos recursos cumplir sus objetivos, como forma de controlar la población. ✓



## VII. CONCLUSIONES FINALES DEL ESTUDIO GEOESTRATEGICO

### A. CONCLUSIONES GEOMILITARES

#### 1. Objetivos Geográficos

**Objetivo 1.** De una manera estratégica el sur de Bolívar convierte a la **Serranía de San Lucas** en un objetivo geográfico importante, toda vez que allí se reúnen aspectos económicos como ricos yacimientos auríferos y de otros minerales preciosos, los cuales fueron puestos por el gobierno nacional dentro de una agenda de posibles áreas explotables por compañías nacionales y extranjeras, lo cual es visto por los grupos al margen de la ley como una potencial fuente de financiamiento para llevar a cabo sus acciones delictivas, toda vez que el ELN considera el sur de Bolívar como área de retaguardia estratégica, uniéndolo a la misma un fuerte vínculo histórico de su nacimiento.

**Objetivo 2.** Al aprobarse la posible zona de encuentro del sur de Bolívar, el ELN y las FARC, recuperarían el **corredor estratégico** que une el sur de Bolívar a la región del Catatumbo, con las implicaciones que tendría lo anterior, en el aumento del contrabando de drogas y armas que esta conexión conlleva. De otra parte la materialización de la zona de encuentro revertiría el proceso de repliegue adelantado por las guerrillas, al que se vieron obligadas por la presión de las Autodefensas ilegales y el rechazo de la población civil a sus acciones.

**Objetivo 3.** El río Magdalena bordea al oriente la "zona de encuentro prevista" en una extensión de 86 km. Lo que

obviamente lo convierte en un importante objetivo de carácter físico, pues el control del mismo puede interrumpir o por lo menos restringir el tránsito fluvial hacia el norte y permitir el libre tránsito de insumos para el procesamiento de estupefacientes o de los narcóticos ya procesados, viéndose supeditada la principal arteria fluvial Colombiana, al control de los antisociales del ELN. Sin embargo, el control sobre el río Magdalena en este sector, será tema de discusión por parte del gobierno con los voceros del ELN, en la medida en que se llegue a un acuerdo que permita finalmente al ELN ocupar el área prevista.

**Objetivo 4.** Oleoductos y poliductos Barranca – Tibú y Barranca- Santa Marta, que aunque no se encuentran dentro de la zona de encuentro prevista, si están ubicados dentro de su área de influencia. Los anteriores objetivos se hacen más remunerativos, si recordamos la política histórica del ELN, de atender permanentemente contra la infraestructura petrolera del país y de otra parte por el robo de combustible, que se puede presentar allí, destinado al fortalecimiento del aparato financiero de este grupo armado o de otros grupos de antisociales que delinquen en esa área.

## 2. **Objetivos económicos**

**Objetivo 1.** El narcotráfico es de gran objetivo económico en lo que respecta a la siembra, procesamiento y tráfico de alcaloides, pues esta zona se constituye en uno de los principales fuentes de sustento, al cobro de impuestos y tráfico de insumos.



**Objetivo 2.** Los yacimientos de oro, plata y cobre, presentes en la región, son sin duda alguna un gran atractivo para los grupos armados al margen de la ley, pues su control y explotación, les permitiría incrementar significativamente sus finanzas, teniendo en cuenta que en esta área se obtiene el 40% del total del oro nacional, exactamente en la Serranía de San Lucas. ✓

**Objetivo 3.** Además de los recursos señalados anteriormente, también posee esta área un gran potencial económico en la explotación agropecuaria, que podría ser utilizada por los grupos armados ilegales, para su propio sostenimiento o para obtener ganancias adicionales que incrementen sus ingresos o como economía alterna. ✓

**Objetivo 4.** Por último, la cercanía de la “zona de encuentro prevista a la línea del Ferrocarril del Atlántico, el cual marcha a 16 km paralelo al río Magdalena, pasando por Barrancabermeja y el complejo petrolero, podría permitir ingresos extras a los grupos armados ilegales que tengan el control del área, si se logra un acuerdo financiero que garantice la seguridad del mismo, en un área que sería plenamente dominada por los antisociales.. ✓

### 3. **Objetivos políticos** ✓

**Objetivo 1.** Consolidación de la estrategia de guerra popular prolongada en cuanto a “Poder popular”, entendida como la acción del ELN tendiente a ganar hegemonía en los poderes locales, a través de su injerencia en las administraciones municipales, especialmente en las áreas incluidas y previstas para la zona de encuentro y por

extensión a los que limiten con estos, dando oportunidad al grupo subversivo para practicar el co - gobierno en su máxima expresión.

**Objetivo 2.** Proyecto político de masas, que sería orientado por parte del ELN a buscar y establecer acuerdos con autoridades locales, para desarrollar iniciativas políticas regionales que le permitan recuperar el espacio perdido frente a la población civil del área, por parte de las FARC a consolidar su presencia en la región y establecer las estructuras de su partido político clandestino y por parte de las AUC, para consolidar su influencia en la región. ✓

**Objetivo 3.** Proyección internacional del ELN frente a la comunidad Europea y los Estados Unidos como una guerrilla organizada con un control unitario, sobre zonas sensibles y estratégicamente importantes. ✓

**Objetivo 4.** Recuperación por parte de las guerrillas del ELN, de la hegemonía en los sindicatos y organizaciones no gubernamentales proclives a sus ideales, las cuales han sido vulneradas por la acción de las AUC y por su tendencia a favorecer directamente a este grupo armado frente a la opinión pública. ✓

#### 4. **Zonas de concentración Militar** ✓

A nivel estratégico, la “zona de encuentro” prevista se encuentra bajo la jurisdicción de la II División del Ejército con sede en Bucaramanga y de la V Brigada con sede en la misma ciudad, desde donde se pueden llevar a cabo operaciones que cubrirían toda la “zona de encuentro



prevista. Igualmente existen zonas de concentración militar de este nivel en el área general del municipio de Puerto Berrío, muy cercano al área en mención, sede de la Decimocuarta Brigada ✓

A nivel táctico se cuenta con el Batallón antiaéreo Nueva Granada y el Batallón de Contraaguerrilla No. 45 Héroes de Majagual, con sede en Barrancabermeja desde donde se facilita el lanzamiento de operaciones terrestres o aeroterrestres. (Ver anexo “ “ Dispositivo actual tropas.) ✓

De igual manera sobre el río Magdalena y con sede en Barrancabermeja se encuentra la flotilla fluvial del Magdalena Medio, con misión de operaciones fluviales ✓

## 5. **Ejes naturales de desplazamiento** ✓

**Eje 1.** Como vía principal de desplazamiento señalaremos el río Magdalena, que comunica esta región hacia el norte con los municipios de Morales, Rio viejo y San Martín de loba en el departamento de Bolívar, Puerto Wilches en el departamento de Santander y Aguachica, Gamarra, La Gloria, Pelaya y Tamalameque en el departamento del Cesar. Y Hacia el sur con los municipios de Puerto Berrío, Puerto Nare, Puerto triunfo y Sonsón en el departamento de Antioquia, Puerto Parra, Cimitarra y Bolívar en el departamento de Santander y Puerto Boyacá en el departamento de Boyacá.

**Eje 2.** Carretera troncal del Norte que va de Bucaramanga a la costa por la vía El Playón – San Alberto – San Martín – Aguachica – Pailitas – Bosconia – Ciénaga – Santa Marta.

**Eje 3.** Carretera troncal del Magdalena medio o de la paz, que parte de Bogotá – Honda – Puerto Boyacá – San Alberto.

**Eje 4.** Desde el río Boque, pasando por la cuchilla de Guamocó hasta llegar al municipio del Bagre - río Nechí, - río Cauca, en Antioquia.

**Eje 5.** Partiendo desde la quebrada Yanacué – quebrada Santa Lucía – Alto de Nusinga, hasta conectar con los municipios de Segovia y Remedios (Ant.).

**Eje 6.** Serranía de San Lucas – Santa Rosa – Gamarra – La Gloria – Aguachica – Río de Oro – Ocaña – Región del Catatumbo.

**Eje 7.** Río Cimitarra – Caño La rompida – Río Magdalena – Barrancabermeja.

**Eje 8.** Carretera que se extiende de Bucaramanga a Barrancabermeja y de allí hacia el margen derecho del río Magdalena aguas abajo, conectando los municipios del área ribereña.

**Eje 9.** Ruta aérea hasta el aeropuerto Yariguíes de Barrancabermeja y desde allí al aeropuerto de Santa Rosa.

## **6. Zonas aptas para operaciones Militares**

Analizando las áreas de concentración Militar, los ejes o rutas de aproximación a la zona de encuentro, se deducen las zonas aptas para operaciones Militares descritas en el mapa.



## **B. CONCLUSIONES GEOESTRATEGICAS**

### **1. Intereses y Objetivos Nacionales Especiales**

El Estado Colombiano viene manifestando sus intereses en la región, materializados en los siguientes objetivos:

- Explotación técnica y a gran escala de los yacimientos de Oro, plata y cobre, localizados en la serranía de San Lucas.
- Programa de sustitución de cultivos ilícitos y desarrollo alternativo para la región.
- Seguridad y garantías en actividades de exploración y explotación petrolera en la región, por parte de compañías multinacionales.
- Ejercer control sobre las líneas de comunicación terrestre, para evitar paralización económica por posibles taponamientos.

### **2. Areas de valor geoestratégico**

Es indudable el valor geoestratégico de la zona de encuentro de sur e Bolívar, pues de materializarse la misma, se convertiría en base y refugio permanente de las cuadrillas que componen organizaciones mayores de los grupos armados, tales como el “área estratégica Darío Ramírez Castro”, del ELN y los “frente de guerra nororiental “ y “frente de guerra Nor - occidental” de las FARC,

restableciéndose el corredor estratégico que une el Catatumbo con el Nordeste Antioqueño, dentro del cual se distingue el corredor de movilidad interno que comunica las regiones de el Bagre, Alto Guamocó, Vallecitos y San Pablo. ✓

El ELN recuperaría el control de su principal retaguardia estratégica, considerada área histórica para esa organización y la cual es objetivo prioritario en su “plan estratégico”. ✓

De otra parte el sur de Bolívar y en general el Magdalena Medio, constituyen un área de gran valor geoestratégico, debido a su ubicación, que le permite ejercer una gran influencia regional y nacional y a su reconocida pero mal explotada potencialidad económica; por tanto debe ser vista con interés y proyección por parte el gobierno Nacional, para garantizar su seguridad y la adecuada explotación de sus recursos.

### **3. Áreas de tensión y conflicto**

El Sur de Bolívar y en general el área del Magdalena Medio, ha sido señalada, en el contexto nacional por los permanentes conflictos que en ella se han desarrollado a través de nuestra historia, como se señalaba en los antecedentes históricos del presente estudio; sin embargo, hoy por hoy, es vista como una de las áreas de mayor tensión a nivel nacional, en vista del ambiente negativo que ha generado dentro de la población civil residente en el área, la propuesta gubernamental de instalar allí, una “zona de encuentro”, para iniciar conversaciones de paz con el ELN; este hecho ha motivado numerosas protestas y



acciones de hecho por parte de la población, materializadas en taponamiento de vías, que han causado al país grandes pérdidas económicas, bajo la amenaza que estas acciones se intensificaran si el gobierno nacional persiste en decretar la mencionada “Zona de encuentro”, sin llegar a un acuerdo con los habitantes de la región, lo cual ha generado un ambiente de incertidumbre y de tensa calma en el área.

### **3. Posibles actitudes y aspiraciones futuras, tendencia de la voluntad general y política.**

En la actualidad el Gobierno nacional ha mantenido firmemente su propósito de decretar en el área la “zona de encuentro” para el ELN, pero a la vez ha venido desarrollando acercamientos con la población civil residente en el área, para buscar una solución concertada al problema planteado; sin embargo, hasta el momento la posición de los representantes de la comunidad se ha mantenido firme en no permitir una zona desmilitarizada, aduciendo problemas de seguridad y de protección a sus propiedades; pese a lo anterior el gobierno aspira llegar en el inmediato futuro a un acuerdo que permita iniciar las conversaciones de paz con el ELN y asegurar la realización de la denominada convención nacional, que el grupo subversivo aspira a desarrollar durante nueve meses y que ha exigido al gobierno como requisito previo a la negociación.

## **C. CONCLUSIONES GENERALES DEL PODER NACIONAL**

1. El Gobierno Nacional es conciente del peligro que representa la entrega de un territorio, con tanto valor geoestratégico al ELN, sin embargo, siendo su prioridad la consecución de la

Paz, ha decidido anteponer a las razones y planteamientos expresados a lo largo del presente estudio, la esperanza de lograr una solución negociada al conflicto con el ELN, grupo que aparentemente, ante la opinión pública ha demostrado mayor disposición que las FARC, para avanzar en el proceso, por lo que el gobierno, ha asumido el momento coyuntural que se presenta con esta organización armada, como una oportunidad que no puede ser desaprovechada.

2. La historia ha demostrado que los acercamientos del gobierno Nacional en procura de alcanzar la Paz anhelada por todos los Colombianos, ahora con el concurso y apoyo de la comunidad internacional, han sido infructuosos y por el contrario han sido utilizados unilateralmente por los grupos subversivos, para fortalecer su posición, definiendo el diálogo como parte del desarrollo del proceso subversivo para la toma del poder, donde el diálogo no es mas que un instrumento de lucha; por tanto el gobierno nacional debe adoptar y exigir al ELN, en caso de decretarse la zona de encuentro, una posición clara y transparente frente al proceso, evitando la dilación y enviando mensajes suficientemente claros, al grupo armado, que le haga ver que de no avanzarse en la negociación, la llamada “zona de encuentro”, no se extenderá por mucho tiempo.
3. Por último, debemos anotar que el ELN trata de recuperar, mediante una maniobra política un área en donde fue golpeado militarmente por las propias tropas y donde fue asediado por los grupos ilegales de autodefensa, hasta perder el apoyo de la población civil, que hoy lo ve como un enemigo acérrimo; en este orden de ideas el Gobierno Nacional, está en la obligación no solo moral sino



constitucional de brindar a las personas residentes en la llamada zona de encuentro y en los municipios aledaños a la misma, la protección necesaria, para su vida honra y bienes, pues de presentarse retaliaciones contra estas personas de parte del grupo insurgente, los objetivos que se ha trazado el gobierno, podrían fracasar, pues la opinión pública no observaría con buenos ojos la crónica de una "retaliación anunciada.

## **LISTA DE ANEXOS AL ANALISIS ESTRATEGICO DE LA ZONA NORESTE SUR DE BOLIVAR - AREA DE ENCUENTRO CON EL ELN**

- ANEXO A. MAPA DEL AREA GEOGRAFICA DE LA ZONA DE ENCUENTRO.**
- ANEXO B. SITIOS DE BLOQUEO DE VIAS Y CONCENTRACIÓN SOCIAL PARA EL MOVIMIENTO CONTRA EL DESPEJE.**
- ANEXO C. MAPA DE CORREDORES Y OBJETIVOS ESTRATÉGICOS PARA EL ELN.**
- ANEXO D. AEROFOTOGRAFÍA DEL RIO MAGDALENA EN SU CURSO MEDIO.**
- ANEXO E. NIVELES DE AFECTACIÓN E IMPACTO DEL MOVIMIENTO CONTRA EL DESPEJE DEL SUR DE BOLIVAR.**
- ANEXO F. MAPAS UBICACIÓN DEL ENEMIGO EN LA ZONA DE ENCUENTRO.**
- ANEXO G. DIPOSITIVO DEL ENEMIGO EN LA ZONA DE ENCUENTRO CON EL ELN.**
- ANEXO H. MAPA ESTRATEGICO DE ACTORES E INTERESES DE LA ZONA DE ENCUENTRO.**





ANEXO "A"  
MAPA AREA GEOGRAFICA ZONA DE  
ENCUENTRO

**ZONA DE  
ENCUENTRO  
ACORDADA  
GOBIERNO-ELN**

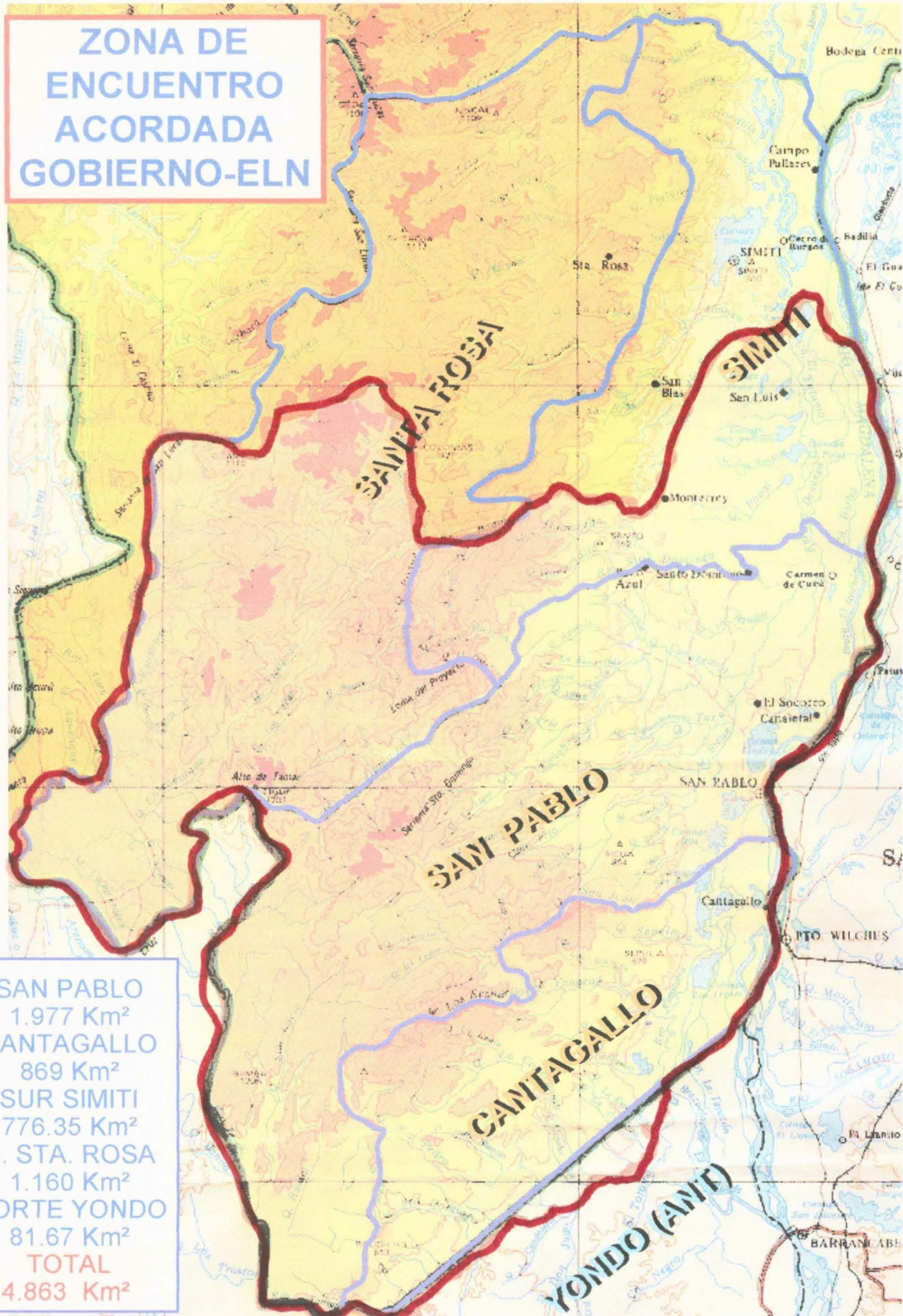

SAN PABLO	1.977 Km <sup>2</sup>
CANTAGALLO	869 Km <sup>2</sup>
SUR SIMITI	776.35 Km <sup>2</sup>
S. STA. ROSA	1.160 Km <sup>2</sup>
NORTE YONDO	81.67 Km <sup>2</sup>
<b>TOTAL</b>	<b>4.863 Km<sup>2</sup></b>



**ANEXO "B"**

**SITIOS DE BLOQUEO DE VIAS Y  
CONCENTRACION SOCIAL PARA EL  
MOVIMIENTO CONTRA EL DESPEJE**

# Cartografía Estratégica de Inteligencia

## Sitios de Concentración Social

### Municipio de Puerto Boyacá



**Area Rural: 8.136**

**Area Urbana: 23.950**

### Características

No. Manifestantes	No. Vehículos
400	104
<ul style="list-style-type: none"><li>➤ Se abastecen con mercancías que son transportadas por vehículos afectados en el taponamiento y reses de propiedad de líderes y colaboradores del paro.</li><li>➤ Constituye el epicentro de la manifestación y sitio de concentración de los dirigentes del Comité Central de Paro.</li><li>➤ Existe una marcada agitación por parte de las Autodefensas del Magdalena Medio.</li><li>➤ El bloqueo se mantiene mediante sistemas de relevo, de las veredas Santa Isabel, La Floresta, La Piedad, Puerto Nariño y Calmital.</li></ul>	



## Corregimiento San José del Nús, Jurisdicción municipal de Puerto Berrío

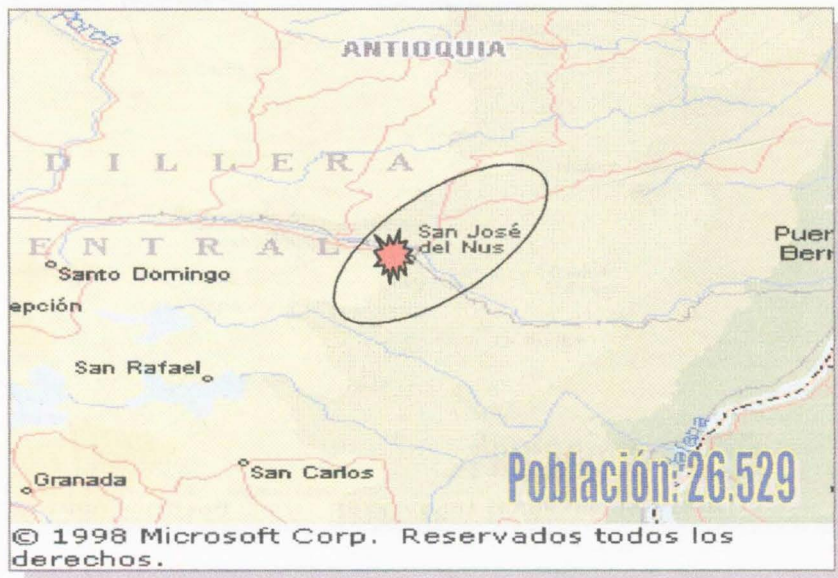

**Area Rural: 1.328**

**Area Urbana: 25.201**

### Características

No. Manifestantes	No. Vehículos
<b>400</b>	<b>50</b>
<p>➤ Según informaciones, aunque los manifestantes permiten de manera intermitente el paso vehicular, los transportadores se rehusan a utilizar este corredor, por temor a quedar estancados en este punto.</p> <p>➤ Es el sitio más cercano a los municipios del Noreste Antioqueño; San Rafael, San Carlos, Granada, San Luis y Santo Domingo.</p>	

## Municipio La Gloria, Sitio La Mata

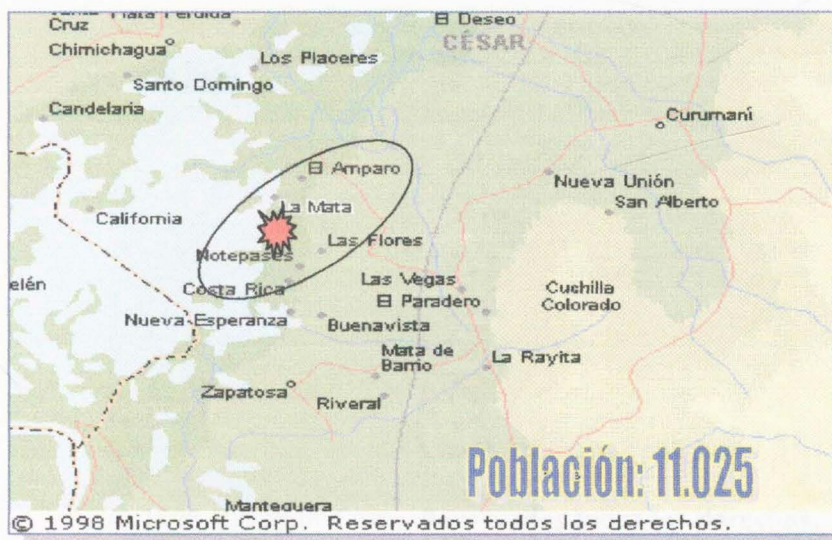

**Area Rural: 8.257**

**Area Urbana: 2.768**

### Características

No. Manifestantes	No. Vehículos
1.000	40
<p>➤ Los manifestantes que se encuentran en este punto no son pobladores de este corregimiento. La protesta es liderada por habitantes de San Pablo, Morales y Simití (Sur de Bolívar).</p> <p>➤ En este lugar fue denunciada por líderes del Comité de Paro, la desaparición de los marchistas Javier Payares y Carlos Robles.</p>	



## Municipio de Aguachica, Corregimiento Aguas Claras

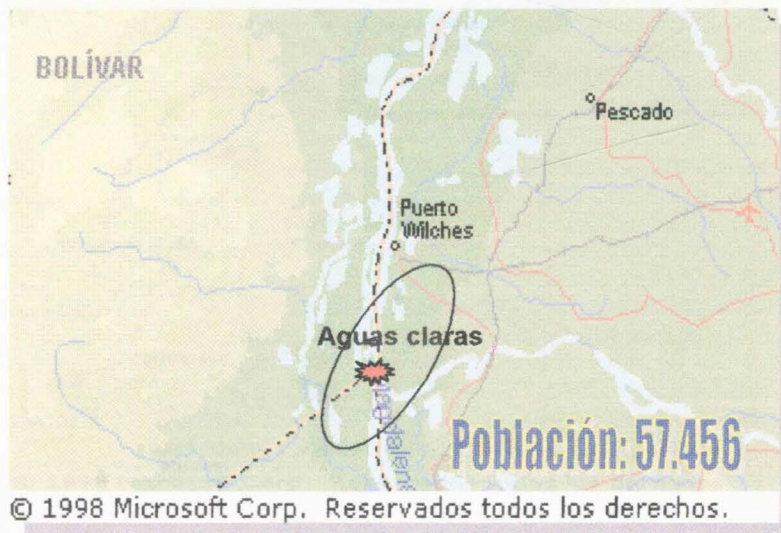

**Area Rural: 12.583**

**Area Urbana: 44.873**

### Características

<i>No. Manifestantes</i>	<i>No. Vehículos</i>
<b>1.500</b>	<b>60</b>
<p>➤ <i>Están siendo abastecidos por habitantes del Sur de Bolívar, que diariamente se desplazan a este punto de protesta.</i></p> <p>➤ <i>El bloqueo vial, torna preocupante una parálisis industrial y del transporte en el Cesar y Santander, derivada del desabastecimiento de las reservas de combustible en los puntos de acopio.</i></p>	

## Municipio de Puerto Triunfo



**Area Rural: 7.656**

**Area Urbana: 2.419**

## Características

No. Manifestantes	No. Vehículos
<b>70</b>	<b>30</b>
<p>➤ Las manifestaciones en este sitio, se caracterizan por el bloqueo vial permanente.</p> <p>➤ Durante el desarrollo de algunas de las actividades de protesta, convocadas por el comité de paro, se ha observado la participación del señor General (R), Harold Bedoya Pizarro.</p>	



## Sitio La Lizama, vía entre Barrancabermeja y Bucaramanga



© 1998 Microsoft Corp. Reservados todos los derechos.

### Características

No. Manifestantes	No. Vehículos
<b>4.000</b>	<b>260</b>
<ul style="list-style-type: none"><li>➤ Constituye uno de los ejes de afectación, que viene generando desabastecimiento en Bucaramanga y el Puerto Petrolero de Barrancabermeja.</li><li>➤ El complejo petrolero presenta dificultades en la medida que éste, viene soportando la contingencia generada por la suspensión total del bombeo en el bloque Casabe en Yondó.</li><li>➤ Los dirigentes de ASOCIPAZ anunciaron que este punto constituirá el epicentro de las negociaciones y demás coordinaciones de protesta.</li></ul>	

## Municipio de Puerto Araujo



**Area Rural: 5.126**

**Area Urbana: 8.435**

### Características

No. Manifestantes	No. Vehículos
<b>2.000</b>	<b>50</b>
<p>➤ La protesta se viene masificando en este punto, tras el arribo de manifestantes desde Cesar y Santander.</p> <p>➤ Se tiene conocimiento que más pobladores de los municipios aledaños a Aguas Claras, se movilizan hacia el sitio Lizama para apoyar la protesta y obstruir totalmente la Panamericana, entre Bucaramanga y el Puerto Petrolero de Barrancabermeja.</p> <p>➤ Constituye el eje de reunión entre Alcaldes, voceros y líderes del movimiento. Se conoce acerca de la consolidación de un pliego único para tramitarlo al Ministerio del Interior.</p>	



**ANEXO "C"**

**MAPA DE CORREDORES Y OBJETIVOS  
ESTRATEGICOS PARA EL ELN**

# CORREDORES Y OBJETIVOS ESTRATÉGICOS ZONA DE ENCUENTRO ELN

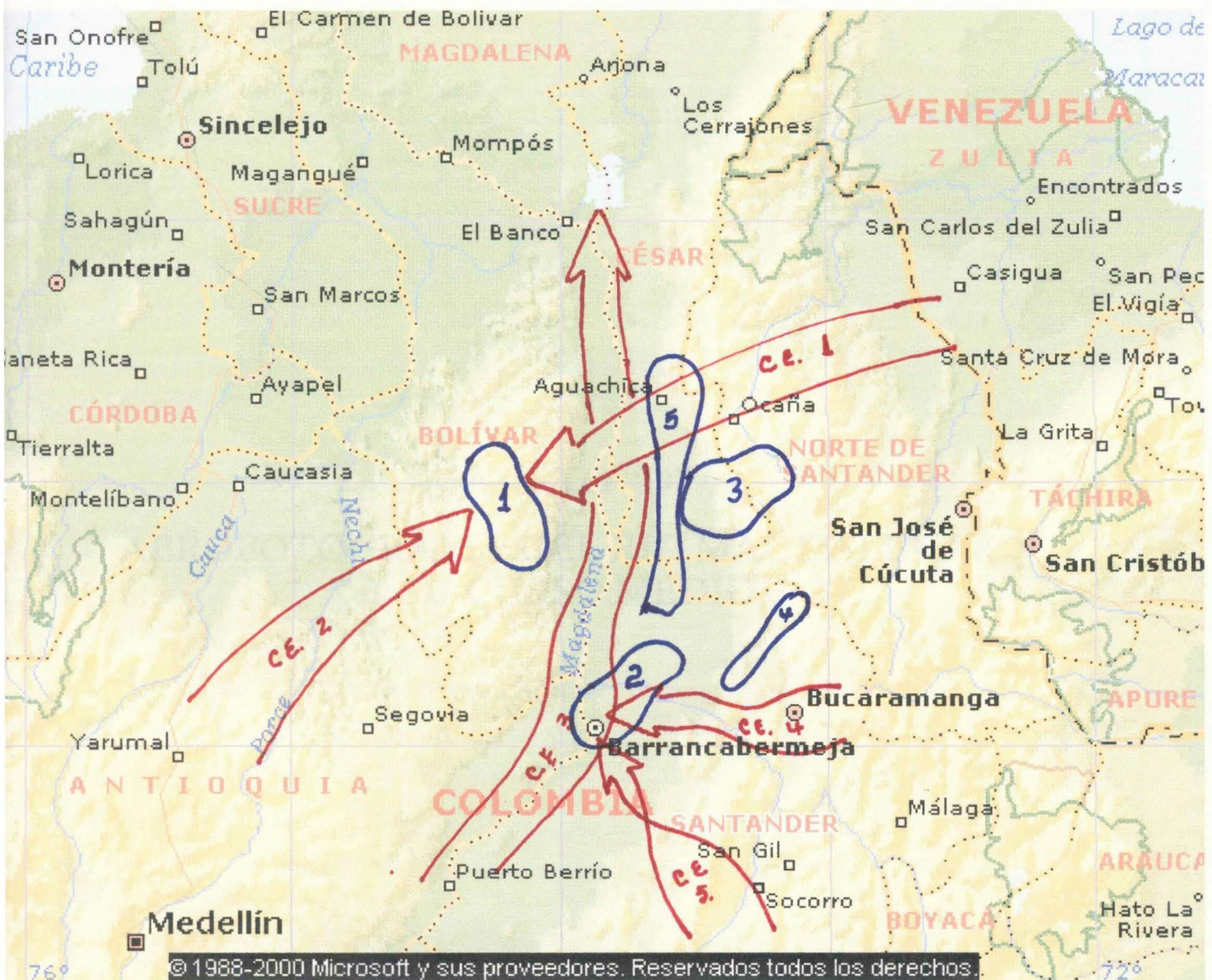

- = Obj. Estratégico
- = Corredor. Estratégico.



ESTUDIO DEL RÍO MAGDALENA EN LA ZONA  
DE SU CUENCA EN EL RÍO

## ANEXO "D"

### AEROFOTOGRAFIA DEL RIO MAGDALENA EN SU CURSO MEDIO

# PANORAMICA RIO MAGDALENA EN LA ZONA DE ENCUENTRO CON EL ELN





## ANEXO "E"

# NIVELES DE AFECTACION E IMPACTO DEL MOVIMIENTO CONTRA EL DESPEJE DEL SUR DE BOLIVAR

## *Niveles de Afectación e Impacto*

NIVELES DE AFECTACIÓN		
Sector	Característica	Nivel%
<b>Ambito General</b>	La parálisis del transporte de carga, de pasajeros y el sector avícola, sobre la Autopista Medellín, impacta la economía nacional con pérdidas diarias de \$14 mil millones. Entre tanto el de la Troncal de la Paz, supera pérdidas diarias de \$7.000 millones.	100
<b>Petrolero</b>	Las pérdidas generadas con la parálisis diaria del bombeo de 7.200 barriles de petróleo en el campo petrolero Casabe (Yondó), oscila en 440 mil millones de pesos.	80
<b>Exportaciones</b>	Inmovilización del 65% de las mercancías, especialmente hacia los puertos Costeros de Barranquilla, Cartagena y Urabá.	65
<b>Inmovilización equipos por carretera</b>	Pérdidas por \$1.000 millones diarios, incidentes en la cancelación de aportes al Fondo Nacional de Reposiciones y a las Fiduciarias automotrices.	80
<b>Lechero</b>	Se dejan de comercializar 3 millones 200 mil litros de leche, que representan \$1.280 millones.	90
<b>Ganadero</b>	Unas 5.000 cabezas de ganado se han dejado de enviar al centro del país, Costa Caribe y Llanos Orientales, representando pérdidas cercanas a los \$3.000 millones.	90
<b>Avícola</b>	Pérdidas por \$7.000 millones.	100

\* Fuente: ASOTRANS - Confecamaras





**ANEXO "F"**

**MAPAS DE LA UBICACIÓN DEL ENEMIGO EN  
LA ZONA DE ENCUENTRO**

# UBICACION

# ESTRUCTURAS DEL "ELN"

-  FRENTE DE GUERRA NORTE
-  FRENTE DE G. SUROCCIDENTAL
-  FRENTE DE G. NOROCCIDENTAL
-  AREA FRONTERA
-  AREA MAGDALENA MEDIO
-  AREA CENTRO





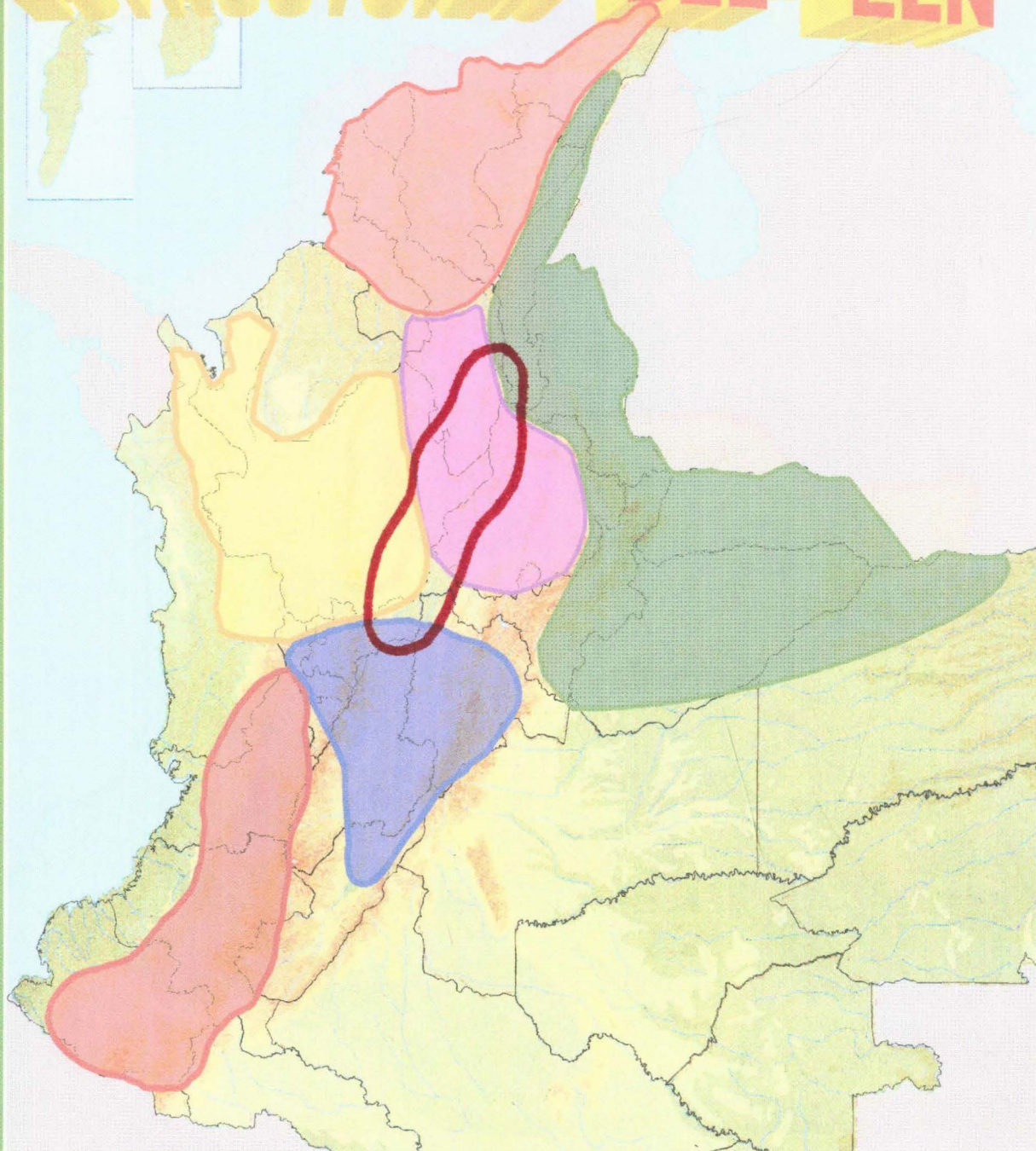

-  CUADRILLAS RURALES 41
-  CUADRILLAS URBANAS 13
-  COMPAÑIAS 32

TOTAL HOMBRES  
EN ARMAS 4.533





# UBICACION ESTRUCTURAS DE LAS "FARC"

-  CDO. CONJUNTO CENTRAL
-  CDO. CONJUNTO DE OCCIDENTE
-  BLOQUE NORTE O CARIBE
-  BLOQUE NOROCCIDENTAL
-  BLOQUE MAGDALENA MEDIO
-  BLOQUE SUR
-  BLOQUE ORIENTAL

-  BLOQUES MOVILES 2
-  CUADRILLAS 66
-  COLUMNAS MOVILES 14
-  COMPAÑIAS MOVILES 19
-  FRENTE URBANOS 4
-  UNIDADES 2
-  ESCUELAS 1

TOTAL HOMBRES  
EN ARMAS 16.492

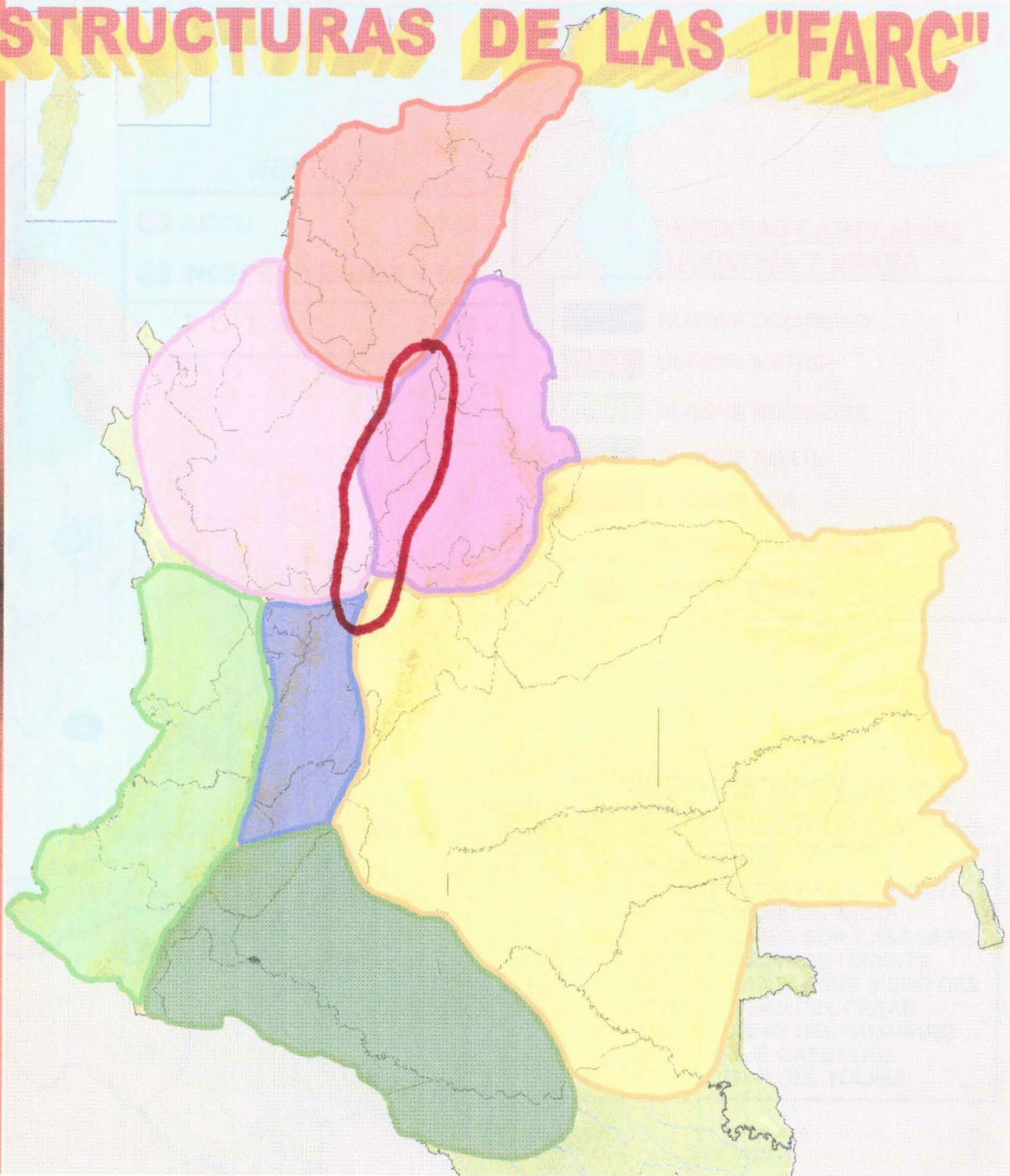



# UBICACION ESTRUCTURAS "AUTODEFENSAS"

## RESUMEN

● ACCU	5.740
● INDEPENDIENTES	1.595
<b>TOTAL</b>	<b>7.335</b>

## AUTODEFENSAS CAMPESINAS DE CORDOBA Y URABA

■	BLOQUE OCCIDENTE
■	BLOQUE METRO
■	BLOQUE NORDESTE
■	BLOQUE NORTE
■	BLOQUE SUR
■	BLOQUE CENTAUROS
●	FRENTE TOLIMA

## GRUPOS INDEPENDIENTES AUTODEFENSAS UNIDAS DE COL.

1. LOS CHAMIZOS
2. MAG. MEDIO ANTIOQUEÑO-SANT.
3. AUTODEFENSAS DE YACOPI
4. AUTODEF. CAMP. SUR CASANARE
5. AUTODEF. CAMP. DE ORIENTE
6. AUTODEF. SANTANDER Y SUR CES
7. AUTODEFENSAS DEL CESAR
8. AUTODEFENSAS DEL GUAVIARE
9. COMANDO EJE CAFETERO
10. AUTODEF. SUR DEL TOLIMA

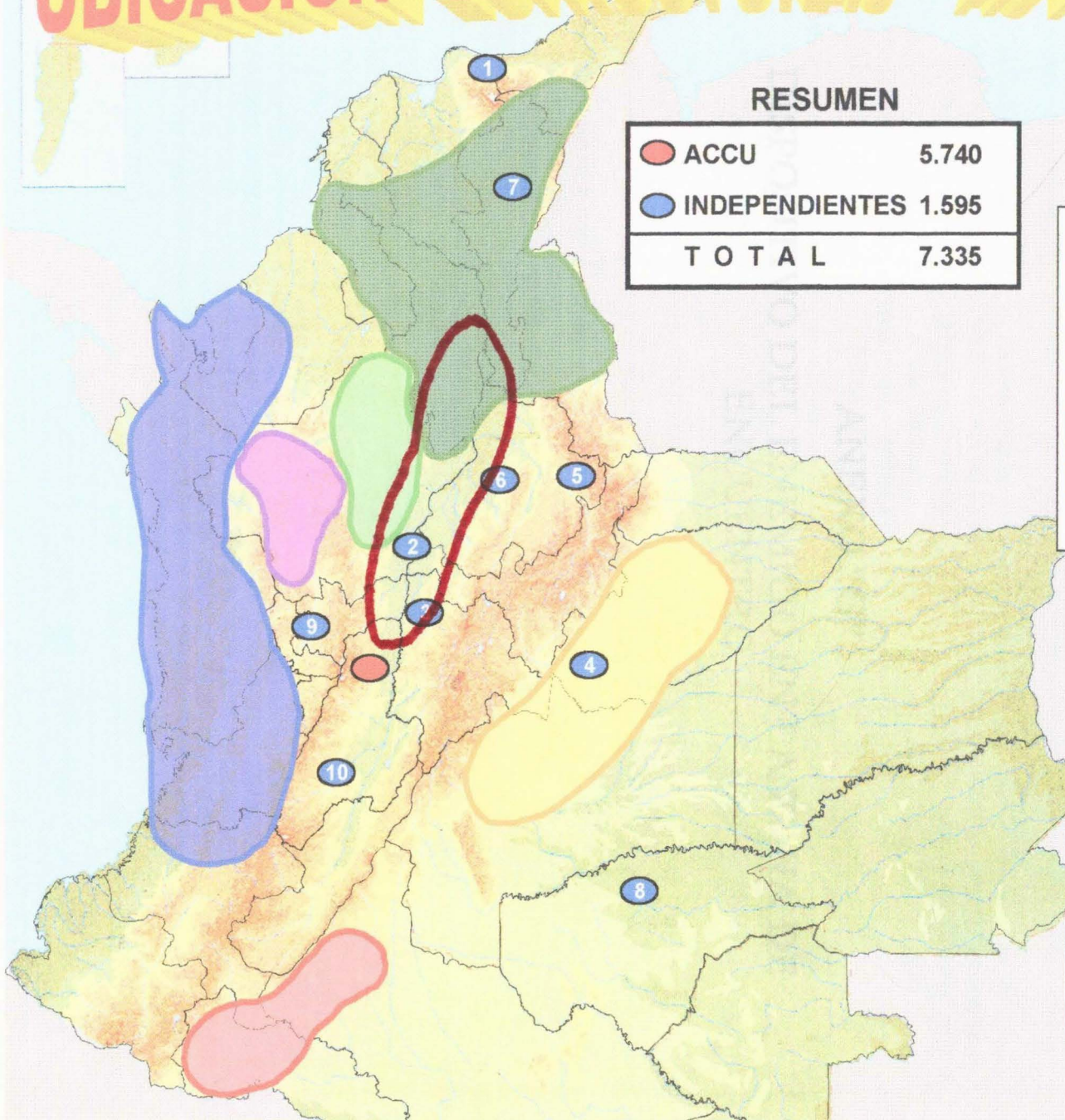



**ANEXO "G"**  
**DISPOSITIVO DEL ENEMIGO EN LA ZONA DE  
ENCUENTRO**

<b>CUADRILLA</b>	<b>CABECILLAS</b>	<b>FUERZA</b>	<b>ÁREAS</b>
<b>E L N</b>			
<p>LUIS JOSE SOLANO SEPULVEDA</p> <p>Compañía Simón Bolívar.</p>	<p>Alias Hugo Alias Omar</p> <p>Alias Geovanny</p>	190	<p>Morales La plaza Micoahumado La Caoba Santa Rosa Río Viejo Regidor Arenal</p>
<p>HEROES DE SANTA ROSA Compañía Dagoberto Rincón Compañía Gustavo Alcocer Peña</p>	<p>Alias Pablo EVERT CASTILLO, alias El Gallero Alias Nohora MIGUEL TINOCO Alias Galán</p>	150	<p>Municipio San Pablo (Cañabral, Vallecitos, Aguasucias, El Diamante Y El Jardín)</p>
<p>COMPAÑÍA MARISCAL SUCRE</p>	<p>Alias Marcos Alias Familia Alias El Pirri u Omar Alias Alejo o Alejandro Alias Julián</p>	70	<p>Municipios San Pablo, Parte de Simití y Santa Rosa.</p>
<p>EDGAR AMILKAR GRIMALDOS BARON</p>	<p>Alias El Sobrino o Elkin Alias Javier Alias Camilo Alias Oscar</p>	50	<p>Municipio de Cantagallo y parte de Yondó.</p>
<p>Otros Grupos de apoyo procedentes del Nordeste Antioquia. María Cano y José Antonio Galán.</p>		60	



FARC

CUADRILLA 24 Compañías - Ricardo Franco Francisco Estrada Miller Chacón Luis Alberto Barrios Jaimes Raúl Eduardo Mahecha	Alias Leonardo Patiño	300	Desplazamientos hasta el municipio San Pablo. Asentamiento en el municipio Cantagallo.
AUC	Alias Julián	780	San Blas, Monterrey y Carmen del Cucú.

**ANEXO “H”**

**MAPA ESTRATEGICO DE ACTORES E  
INTERESES DE LA ZONA DE ENCUENTRO**



## *Mapeo Estratégico de Actores - Intereses*

---

<b>ACTORES</b>	<b>PARTICIPES</b>	<b>MOTIVACION - INTERESES</b>
<b>ALCALDES</b>	<ul style="list-style-type: none"> <li>⇒ Yondó: Elíseo Galeano Mariño</li> <li>⇒ San Pablo: Danuil Mancera Polo</li> <li>⇒ Cantagallo: José María Cuellar Díaz</li> <li>⇒ Puerto Triunfo: Jaime Barrientos Urrea</li> <li>⇒ Puerto Boyacá: Anselmo Ortiz Patiño</li> <li>⇒ Puerto Salgar: Villers Enrique Lozano</li> <li>⇒ Puerto Berrío</li> <li>⇒ Puerto Araujo</li> </ul>	<ul style="list-style-type: none"> <li>⇒ Conservación orden constitucional.</li> <li>⇒ Presión AUC - Génesis de desarrollo y evolución AUC.</li> <li>⇒ Bloque de protesta de apoyo a lo social.</li> <li>⇒ Expectativa y "temor" modelo político - administrativo de la guerrilla.</li> <li>⇒ Limitar amenazas de la guerrilla (incidencia fenómeno violencia política).</li> <li>⇒ Evitar efecto "Caguán".</li> </ul>
<b>ASOCIPAZ</b>	<ul style="list-style-type: none"> <li>⇒ Carlos Julio Galvis Anaya</li> <li>⇒ Pedro Nahún Crespo</li> <li>⇒ Juan de Jesús Galvis Anaya</li> <li>⇒ María Ofelia López</li> <li>⇒ Delmar Burgos Uribe</li> <li>⇒ Alfredo Ardila</li> <li>⇒ Cornelio Ríos Pacheco</li> <li>⇒ Hernán Ospina</li> <li>⇒ Dairo Zabala</li> </ul>	<ul style="list-style-type: none"> <li>⇒ Cumplimiento acuerdo "Declaración de Aguasclaras": (170200).</li> <li>⇒ Presión AUC - Modelos de movilización social.</li> <li>⇒ Inconveniencia zona de distensión - "Efecto Caguán".</li> <li>⇒ Respeto a la vida y a la libertad.</li> <li>⇒ Evitar el desplazamiento forzado.</li> </ul>

## COMITÉ PARO MAGDALENA MEDIO

- ⇒ Gustavo Ramírez Cardozo
- ⇒ Orlando Caro
- ⇒ Carlos Arturo Clavijo
- ⇒ María Isabel Torres
- ⇒ Jorge Patiño
- ⇒ Porfirio Sánchez
- ⇒ Arnuli Segura
- ⇒ Oscar Restrepo
- ⇒ Anselmo Ortíz
- ⇒ David Herrera

- ⇒ Contener efecto "Caguán".
- ⇒ Preservar el proyecto derechista Magdalena Medio
- ⇒ Interés económico particular al interior de los ganaderos.
- ⇒ Incidencia de las AUC
- ⇒ Evitar expansión del fenómeno extorsionista y del secuestro en la región.
- ⇒ Estrategia de captación social Vs. Campañas electorales (octubre)
- ⇒ Contener modelo político y de justicia de la guerrilla.
- ⇒ Incidencias económicas y sociales del despeje.
- ⇒ Acentuación confrontación armada AUC -ELN: disputa geoestratégica territorial.

## COMPONENTE SOCIAL

- ⇒ 150.642 habitantes área Mag. Medio
- ⇒ 107.646 Área urbana
- ⇒ 43.086 Área rural

- ⇒ Presión y afinidad histórica proyecto derechista del Magdalena Medio.
- ⇒ Incidencia modelos de movilización autodefensas
- ⇒ Recrudescimiento desplazamiento forzado.
- ⇒ Intereses económicos personales; Cortar extorsión y secuestro
- ⇒ Temor modelo político, administrativo y de justicia - Revolucionaria.
- ⇒ Violación renuente de derechos humanos.
- ⇒ Acentuación confrontación armada AUC -ELN: disputa geoestratégica territorial.



## ELN

- ⇒ COCE (Alias Gabino - Felipe Torres - Francisco Galán - Pablo Catatumbo)
- ⇒ Comisión Mariscal Sucre (Alias Familia - alias Pirri u Omar)
- ⇒ Frente Amilkar Grimaldos Barón (Alias Andrés - alias El Sobrino)
- ⇒ Frentes de Guerra Nororiental y Noroccidental
- ⇒ Frente Héroes de Santa Rosa (Alias Pablo - alias el Gallero)
- ⇒ Ganancia del 40% en la producción aurífera
- ⇒ Ubicación de las 5 principales minas de oro del país.
- ⇒ Instalación corredores estratégicos.
- ⇒ Incidencia Río Magdalena.
- ⇒ Yacimientos petroleros (Barranca/Casabe).
- ⇒ Climatología propicia cultivo de coca.
- ⇒ Ubicación clandestina de Pista y laboratorios.
- ⇒ Cultivos en proceso de 4.597 hectáreas de hoja de coca.
- ⇒ Fácil acceso: Aéreo, terrestre, fluvial.
- ⇒ Contener despliegue AUC.

## AUC

- ⇒ Carlos Castaño Gil - Cabecilla AUC
- ⇒ Ramón María Isaza - Cabecilla ACMM
- ⇒ Luis Eduardo Cifuentes - Cabecilla Autodefensas en Yacopí (Cundinamarca)
- ⇒ Rafael Pardo - Brazo Político de las ACMM
- ⇒ Fremio Sánchez - Cabecilla células urbanas en Barrancabermeja
- ⇒ N.N alias. Jota - Cabecilla en el Oriente Antioqueño
- ⇒ Absalon Zamudio - Cabecilla en Puerto Boyacá
- ⇒ N.N alias. Rocki - Cabecilla en Puerto Berrío
- ⇒ N.N alias. Terror - Cabecilla en La Dorada (Caldas)
- ⇒ Conservación área histórica de consolidación y desarrollo.
- ⇒ Evitar consolidación territorial de la guerrilla.
- ⇒ Obtener Status Político.
- ⇒ Iniciar acercamientos de diálogo con el Ejecutivo.
- ⇒ Alcanzar participación en las negociaciones de paz.
- ⇒ Modelo del manejo de masas sociales.
- ⇒ Importancia geoestratégica de la zona.
- ⇒ Riqueza aurífera, petrolera y mineral.
- ⇒ Corredores estratégicos del Río Magdalena.
- ⇒ Incidencia cultivos ilícitos de hoja de coca.
- ⇒ Consolidación Estrategia de despliegue.
- ⇒ Fácil acceso: Aéreo, terrestre, fluvial.

BIBLIOTECA CENTRAL DE LAS FF.MM.

"TOMAS RUEDA VARGAS"



201005903

TMP619Z