



Estudio geoestratégico departamentos de Valle del
Cauca, Cauca y Nariño

Rene Araujo Torres
Sergio Botero Vélez
Antonio Alegría Caicedo
Juan Guillermo Maya Vélez
German Belalcázar Arciniegas

Trabajo de grado para optar al título profesional:
Curso de Estado Mayor (CEM)

Escuela Superior de Guerra "General Rafael Reyes Prieto"
Bogotá D.C., Colombia

042872

020.129861
A658

FUERZAS MILITARES DE COLOMBIA

ESCUELA SUPERIOR DE GUERRA

320-129861
A658

042872



ESTUDIO GEOESTRATEGICO
DEPARTAMENTOS DEL VALLE DEL CAUCA, VALLE Y NARIÑO

MY. ARAUJO TORRES RENE

MY. BOTERO VELEZ SERGIO

CC. ALEGRIA CAICEDO ANTONIO

MY. MAYA VÉLEZ JUAN GUILLERMO

MY. BELALCÁZAR ARCINIEGAS GERMÁN

CURSO "A" CEM 2005

Bogota, D.C. 16 MAYO DE 2005

REPARTO - YEAPARA DIVISION - COLOMBIA
DEPARTAMENTO DEL VALLE DEL CAUCA - GEOESTRATEGIA
" VALLE - GEOESTRATEGIA
" NARIÑO - GEOESTRATEGIA

ESTUDIO GEOESTRÁTÉGICO DEL ESCENARIO

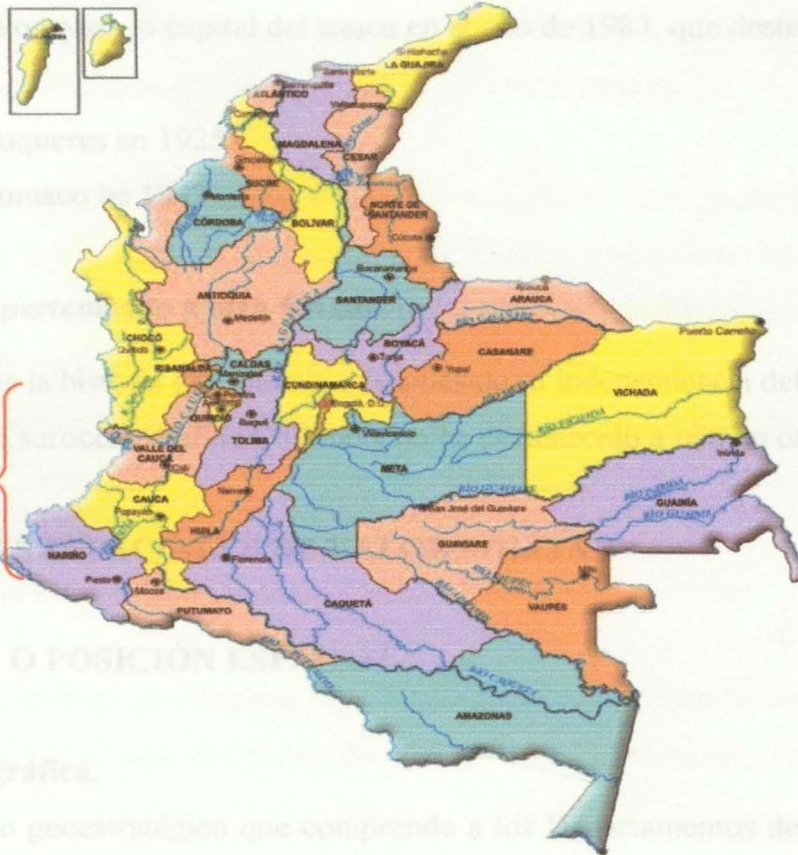

Valle del Cauca,
Cauca, Nariño
Nariño.

I. GENERALIDADES

A. Antecedentes históricos

- El secuestro masivo de 170 personas en la iglesia la María de Cali.
- Ataque en el municipio de Puerres. Muerte de 51 soldados.
- Ataque a la repetidora ubicada en el Cerro de Patascoy, en los límites entre Nariño y Putumayo.

B. Hechos bélicos desarrollados

Omitido

C. Catástrofes

-El terremoto de Popayán, la capital del Cauca en el año de 1984, que destruyó gran parte de la ciudad.

- Terremoto de Tuqueres en 1925.

-Maremoto de Tumaco en 1942.

D. Si la zona ha pertenecido a otro Estado

En el desarrollo de la historia de Colombia después de su independencia del Imperio Español, la región suroccidental de Colombia no ha pertenecido a ningún otro Estado.

II. RELACIONES ESPACIALES DE VALOR MILITAR

A. SITUACIÓN O POSICIÓN ESPACIAL

1. Posición Geográfica.

El área de estudio geoestratégico que comprende a los Departamentos de Cauca, Nariño y Valle del Cauca se encuentra ubicada en latitud norte $5^{\circ} 01'$, $0^{\circ} 21'$ y longitud occidente $79^{\circ} 02'$, $75^{\circ} 47'$.

2.Situación Geográfica relativa

a. Con respecto al centro del poder nacional.

Con respecto al sector sur occidental el poder central no ha contribuido en el desarrollo en forma permanente ni eficiente.

El norte de la región está ubicado dentro de los principales centros del poder nacional por ser un lugar estratégico con salida al Mar. Es un área que cuenta con gran desarrollo industrial y comercial, lo cual convierte a esta región en primordial para el país.

El sur de la región en estudio, es un sector rural cuya principal actividad es la agricultura, no ha recibido un gran aporte del poder nacional para su desarrollo.

El modelo de desarrollo es centrífugo en la actualidad. Los poderes se encuentran conectados en las capitales, pero las Ciudades de Pasto y Popayán no han hecho sentir su eficiencia como hinterland o punto de desarrollo para la periferia; por el contrario; la Ciudad de Cali se ha convertido en el centro de desarrollo básico para sus poblaciones y ciudades vecinas, aspecto que convierte esta región en zona privilegiada para el comercio del país.

b. Con respecto al continente.

Su posición geográfica es privilegiada por encontrarse en una parte central del Continente, permitiéndole una proyección al Océano Pacífico para el intercambio comercial con Asia y países americanos.

Las principales salidas por el Pacífico representadas en los Puertos de Buenaventura y Tumaco brindan a la región y al país una oportunidad de desarrollo e intercambio con países de la cuenca del pacífico, factores que requieren un plan de desarrollo a mediano y largo plazo con el propósito de activar nuestro poder marítimo.

También es un factor positivo, ya que cuenta con la vía panamericana que comunica el resto del País con Estados Suramericanos como Ecuador, Perú, Bolivia, Chile, Argentina.

c. Con respecto a sus vecinos

La región por ser costera ofrece unas inmensas oportunidades comerciales con respecto a los departamentos vecinos del interior, representadas en servir de canal para la exportación e importación desde y hacia regiones del interior del País por intermedio de sus puertos principales, Buenaventura y Tumaco.

3. CONDICIÓN GEOGRÁFICA ESENCIAL

Esta región geoestratégica se encuentra ubicado geográficamente al sur-occidente del país, región privilegiada al poseer acceso Fluvial a los dos océanos, al Atlántico por medio del río Cauca que desemboca al río Magdalena y al Pacífico por su costa propia en Buenaventura y Tumaco, donde llegan embarcaciones de gran calado. La línea fluvial interna de comunicación más importante de la Región es el Río Cauca, que permite la navegación de pequeñas embarcaciones.

La región cuenta entre sus unidades morfológicas con la llanura del pacifico que comprende la faja costera o andén aluvial, caracterizada por ser baja; está cubierta de bosques de mangle, anegadiza por la cantidad de ríos y caños que llegan a la costa del océano pacifico.

Hacia el centro y sur de esta región se cuenta con un 90% de su territorio en topografía montañosa y un 10% en área plana o semiplano lo que permite un mayor control y visibilidad desde las partes altas con relación a sus vecinos.

La región tiene acceso terrestre por la carretera panamericana hacia el interior y sur del país, cuenta con una de las mejores carreteras que comunican las capitales de la región con las principales ciudades colombianas. Presenta dificultades de comunicación terrestre con las áreas rurales en invierno ya que tiene sectores que no son pavimentados.

La comunicación Aérea no presenta dificultad porque en las capitales se cuenta con aeropuertos internacionales donde llegan aeronaves de empresas comerciales Nacionales e Internacionales.

Su ubicación geográfica permite intercambio comercial con el Ecuador por ser un sector fronterizo.

III. FACTOR FISIOGRAFICO

A. MORFOLOGÍA Esta región esta compuesta por una compleja formación montañosa. El Macizo Central Colombiano, Cordillera Central y Cordillera Occidental, también la caracteriza zonas planas como, El Anden Pacífico y el Valle del río Cauca.

Las alturas de la región van desde los 0 metros hasta las nieves perpetuas de los volcanes nevados con alturas de 5.750 m

1. Tierras altas

El macizo central colombiano, hace parte de la cordillera de los Andes, inicia en los límites con el Ecuador por el sur y es el lugar de nacimiento de las tres principales cordilleras, Uno de los principales accidentes es el nudo de Los Pastos, del cual se desprenden dos grandes ramales, el occidental y el centro-oriental, este último más extenso que el anterior, se caracteriza por ser una región volcánica y bastante montañosa.

Sus principales alturas son:

Volcán Cumbal	4.890. m
Volcán Chiles	4.760. m
Volcán Azufral	4.070. m
Volcán Galeras	4.050. m

LA CORDILLERA CENTRAL, tiene una longitud de 1000 kilómetros y desde su nacimiento, toma una dirección sur-norte; sirve como división de las cuencas hidrográficas del río Magdalena y río Cauca. Las principales alturas que se encuentran en la región de estudio son:

Volcán nevado del Huila 5.750 m

Volcán del Puracé 4.646 m

Volcán de Pan de Azúcar 4.670 m

LA CORDILLERA OCCIDENTAL, tiene una longitud de 1.200 kilómetros, de las tierras altas estudiadas en la región, es la que presenta las menores alturas separa las cuencas hidrográficas del río Cauca y río Patía. Su principal altura es los farallones de Cali con 4.400 m. Esta cordillera se extiende en sentido sur-norte, otras elevaciones son, La cordillera de Paramillo, Cerro de Pan de Azúcar, y Cerro Naya, formación que se separan de la cordillera al costado occidental convirtiéndose en un obstáculo geográfico más, que impide el paso hacia el andén pacífico.

2. Tierras bajas

El sistema no andino se caracteriza por presentar zonas bajas, planas y relativamente onduladas, como sucede en las llanuras litorales del Pacífico y el Valle del Cauca.

1. Continental

ANDEN PACÍFICO, La llanura del Pacífico se extiende desde la frontera con Panamá hasta el límite con Ecuador. La encierra la cordillera occidental al este y el Océano Pacífico al oeste. El Pacífico colombiano presenta dos tipos de costa con características geomorfológicas contrastantes:

Una costa alta montañosa que se extiende desde la frontera con Panamá hasta el sur de Cabo Corrientes y que corresponde a la serranía de los Saltos y de Baudó.

Una costa baja donde una variedad de ambientes sedimentarios y geoformas están presentes y que comprende desde el sur de Cabo Corrientes hasta la frontera con el Ecuador.

Desde Cabo Corrientes hasta Cabo Manglares se encuentra una llanura baja dominada en un 80% por zonas inundables conformadas fundamentalmente por antiguos depósitos fluviales. Sobresalen brazos abandonados y zonas pantanosas generadas por los principales ríos de la región.

La parte montañosa, limitan hacia el este por el flanco oeste de la cordillera occidental y hacia el este con los planos aluviales y depósitos marinos mas exteriores.

En las zonas en que las colinas interceptan la costa se han formado acantilados como un reflejo de la acción abrasiva del mar sobre el borde rocoso.

LLANURA DEL VALLE DEL CAUCA. Esta llanura se encuentra en el departamento que lleva su mismo nombre, enmarcada entre las cordilleras occidental y oriental, por el sur, donde finaliza el macizo colombiano y al norte con el departamento de Risaralda.

Tiene una longitud de 200 kilómetros y su anchura es de 25 kilómetros; la altura promedio es de 1000 metros. La llanura que se caracteriza por su fertilidad, riqueza agrícola y sobre el cual se asienta la mayor cantidad de población del departamento.

La forma más de 200 rios, entre ellos, San Juan, Achiroyá, Yumacopu, Maya y Cauca y conforma una alta llanura riberaña integrada por los rios

B. HIDROGRAFÍA

1. CONTINENTAL:

El río Cauca cruza los departamentos del Valle y Cauca que se convierte en un importante proveedor de agua para el consumo humano y las actividades agrícolas de la región; hace parte de la Vertiente Caribe, su extensión es de 1.350 kilómetros, la mayoría de los cuales son navegables por pequeños navíos que no ofrecen mayores posibilidades comerciales debido a la sedimentación del río.

PRINCIPALES RÍOS DE COLOMBIA	
VERTIENTE CATATUMBO	VERTIENTE CARIBE
1-Catatumbo	1-Magdalena
2-Zulia	2-Cauca
VERTIENTE PACÍFICA	3-Attrato
1-Baudó	4-Ranchería
2-San Juan	5-Cesar
3-Micay	6-San Jorge
4-Guapi	7-Sinú
5-Patía	8-Chicamocha
6-Mira	9-Saldaña
VERTIENTE ORINOCO	VERTIENTE AMAZONAS
1-Guaviare	1-Amazonas
2-Meta	2-Putumayo
3-Arauca	3-Caqueta
4-Orinoco	4-Igara Paraná
5-Casanare	5-Cahuinari
6-Ariporo	6-Miriti Paraná
7-Tomo	7-Apaporis
8-Tuparro	8-Vaupés
9-Vichada	9-Guainia
10-Inirida	10-Yari
11-Ariari	11-Caguán
12-Guayabero	12-Ortegaaza



Existen también dos embalses artificiales que generan energía eléctrica en la región, la represa de Salvajina y el lago Calima. La laguna de Cocha es de formación natural y se encuentra ubicada en el departamento de Nariño.

LA VERTIENTE DEL PACÍFICO

La forman más de 200 ríos, entre ellos, San Juan, Anchicayá, Yurumanguí, Naya y Timbiquí. Al sur se ensancha y conforma una alta llanura deltaica integrada por los ríos Iscuandé, Tapaje, Patía, Mira y sus afluentes, estos se caracterizan por ser cortos y torrentosos por la cercanía de las montañas a la costa y en consecuencia, poca aprovechabilidad de los mismos para la navegación, salvo en sectores reducidos en su parte baja.

Obedece fundamentalmente a la presencia en su extremo oriental, de la cordillera Occidental y de las serranías del Baudó y del Pacífico, las cuales le sirven como centros hidrográficos o sitios altos donde nacen los ríos, así como también de barreras naturales a los vientos oceánicos, que al originar permanentes lluvias alimentan el caudal de los

mismos. Esta vertiente se caracteriza entonces, por su altísima pluviosidad (de las más lluviosas del mundo), Entre los más notables están:

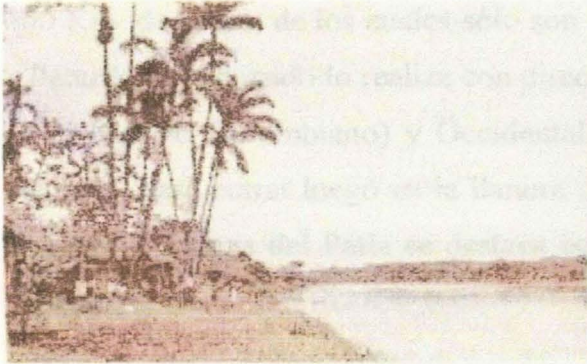

RIO SAN JUAN

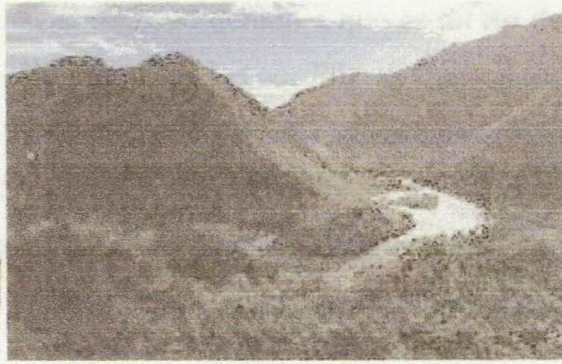

RIO PATIA

HOYA DEL RÍO BAUDÓ

Es de escasa longitud (150 Km.), navegable en 80 de ellos. Nace en la serranía de su nombre, a la cual separa de la serranía del Pacífico o de la costa. Esta cuenca es rica en arroz.

HOYA DEL RÍO SAN JUAN

Este es el más importante de los ríos de la vertiente del Pacífico colombiano y el más caudaloso de la misma en Suramérica. Nace en el cerro de Caramanta y recorre 380. Km. de los cuales son navegables 200. Se destacan entre sus afluentes el Condoto, rico en platino y el Calima, que corre a través de territorio vallecaucano y alimenta la central hidroeléctrica de su nombre, una de las más importantes del país. El puerto principal del San Juan es Negría. Sigue una dirección sur, opuesta al Atrato, del cual lo separa el istmo de San Pablo.

HOYA DEL RÍO PATÍA

El Patía es el río más extenso de la vertiente Pacífica de Colombia y de Suramérica, con sus 400 Km. de curso, de los cuales sólo son navegables 90 debido a que es un río de montaña y llanura. Su recorrido lo realiza con dirección sur, entre las cordilleras Central (donde nace en el Macizo Colombiano) y Occidental, a la cual rompe en la depresión de la Hoz de Minamá, para entrar luego en la llanura del Pacífico donde recibe su principal afluente, el Telembí. La hoya del Patía se destaca económica mente por sus riquezas en oro, cacao y banano.

HOYA DEL RÍO MIRA

El Mira tiene su origen en territorio ecuatoriano, en el cual realiza la mayor parte de su recorrido. Marca límites entre Colombia y Ecuador, correspondiéndole a Colombia 88 Km. del total de su curso. Es navegable en toda su extensión. La hoya hidrográfica del río Mira transcurre por regiones selváticas, y muy poco pobladas, pero mucho más aptas a la vida humana que las selvas del Chocó. Los cultivos de banano y palma africana se destacan entre los más importantes en esta cuenca.

2. OCEÁNICA:

La región se encuentra limitada al occidente por el océano pacífico, la zona costera se caracteriza por ser una de las pocas regiones del mundo, donde la selva inicia desde la misma playa, por el poco desarrollo del área, solo existen dos puertos para destacar: Tumaco en el Departamento de Nariño y Buenaventura en el Valle del Cauca, el primero un puerto de cabotaje dedicado a actividades pesqueras y embarcaciones menores; el segundo es el principal puerto comercial del país con capacidad para recibir buques transoceánicos.

Se diferencian claramente dos ciclos de mareas, pleamar y bajamar, en la bajamar la cabeza de playa puede tener una longitud de quinientos a mil metros, situación que se debe tener en cuenta para la planeación de operaciones militares.

La característica principal de las costas reside en que son bajas y húmedas, encontrándose numerosos acantilados rocosos. Se encuentra la región insular de la Isla Malpelo caracterizándose por un relieve montañoso.

C. CLIMATOLOGÍA

El clima de la región del Pacífico colombiano es de tendencia más caliente que el resto de Colombia, súper húmedo y con relativa alta variabilidad de las lluvias mensuales. El régimen normal de variación temporal de los elementos climatológicos se caracteriza por una distribución bimodal, con dos períodos de valores máximos relativos y dos de mínimos relativos, influenciado ese tipo de distribución por los desplazamientos de la Zona de Confluencia Intertropical.

La región está localizada dentro del denominado Cinturón de Convergencia Intertropical en donde convergen los vientos Alisios de cada hemisferio.

D. VEGETACIÓN

En esta zona el choque de masas de aire ascendentes con diferencias térmicas y gradientes de humedad, ocasionan la formación de una banda nubosa por procesos de convección. Debido a esto, el clima se caracteriza por sus vientos variables y débiles (zona de calmas ecuatoriales) y por su alta pluviosidad.

La banda nubosa que forma el cinturón de convergencia puede sufrir fluctuaciones latitudinales dependiendo de la actividad de otros sistemas. En términos generales se puede decir que la época lluviosa se presenta a principios del año en el sur del país y que este frente ciclónico de mal tiempo avanza gradualmente hacia el norte empujado por los vientos. Al llegar a los 8° Norte, retorna de norte a sur, a partir de septiembre a octubre. Es por esto que predomina en gran parte del día el mal tiempo, lo cual restringe en forma importante las actividades aeronáuticas.

De acuerdo con varios autores, la Costa Pacífica colombiana es una de las regiones de tierras bajas más pluviosas del continente americano, y según algunos autores, en el mundo. Con precipitaciones normalmente superiores a 3.000 mm y a veces superiores a 5.000 mm por año. Se presenta un aumento de las lluvias hacia las horas de la tarde debido al efecto de circulaciones locales diurnas. Varios reportes indican que en la noche cae el 70 % de la lluvia.

La humedad relativa se mantiene constante con valores que oscilan entre los 80 % y 95%. Estas mismas condiciones de humedad hacen que el ambiente sea propicio para la proliferación de enfermedades tropicales como la Malaria y el Paludismo. La temperatura media de la región a nivel del mar es de 26 C. Presenta variaciones para cada zona según la altitud

FONDO FEN COLOMBIA. Colombia Pacífico. Pablo Leyva editores. 1993

D. VEGETACIÓN

Los bosques del Pacífico se caracterizan por presentar un alto grado de especialización y expectación, es decir el origen de esta región sumado a las condiciones de alta precipitación, temperatura y humedad hacen que las especies presenten una serie de adaptaciones específicas con respecto a dichas condiciones. Mucho se ha hablado de la gran riqueza de especies de plantas de los bosques del Pacífico, sin embargo en la región existen grandes extensiones de tierra cuya característica más relevante es la homogeneidad, en los que pocas especies están representadas por un gran número de individuos.

Estas regiones con poca diversidad florística en el trópico húmedo se da porque existen factores ambientales que restringen la presencia de muchas especies; sólo las que logren adaptarse a estas limitantes se encuentran representadas pues desarrollan adaptaciones que les otorgan ventajas competitivas sobre las demás; en consecuencia, las mas adaptadas llegan a formar comunidades muchas veces casi monoespecificas En el Pacifico el principal

factor limitante es el anegamiento, y es por eso que a los ecosistemas boscosos allí presentes se les denomina humedales monoespecíficos. En estas áreas se forman suelos hidromórficos de turba, a los cuales les corresponde un bosque de pantano.

En el Pacífico podemos encontrar además de una gran diversidad de especies, una gran diversidad de ecosistemas debido a la variedad de sus condiciones abióticas como el relieve, los suelos, la hidrología, el clima. Cada ecosistema presenta un tipo de vegetación característico y de fauna asociada.

Bajo condiciones zonales, que presentan suelos de drenaje libre y responden al clima, se encuentran bosques altos, multiestratificados y diversos. En condiciones azonales, determinados por condiciones extremas de sustrato e hidrología se dan dos variantes básicas: los Peinobomas (por baja fertilidad extrema) y los Helobomas (por inundaciones periódicas y drenaje impedido), que dan como resultado bosques de menor porte, y por lo general menos estratificados y menos diversos.

E. CONCLUSIONES MILITARES DEL FACTOR FISIAGRÁFICO.

La región se constituye en un verdadero reto para el control militar por las difíciles características geográficas, para el Ejército, por lo complicado del terreno que va desde lo pantanoso, selvático, páramo hasta las nieves perpetuas de los volcanes. Para la Armada es una región con una gran cantidad de redes fluviales selváticas de muy difícil control, adicionándole a esto la inmensidad del Océano Pacífico, que demanda de grandes recursos materiales para un efectivo control militar.

Villegas editores. Selva Húmeda de Colombia. Santa fe de Bogotá. 1990

Para la Fuerza Aérea, la falta de instalaciones aeroportuarias, así como, de radio ayudas para la navegación la convierten en una región muy difícil de apoyar, especialmente por las

características climatológicas de la costa pacífica que en la mayor parte del tiempo permanecen deterioradas para la operación aérea.

Existe un corredor de movilidad estratégico en sentido oriente-occidente del país que pasa por la cordillera central desde planadas hasta el municipio de Florida conectando con la vía Cali-Buenaventura, con salida al océano pacífico situación que les permite a los grupos delincuenciales el tráfico de droga y armas. Otro punto importante es el corredor Puerto Asís – Pasto – Tumaco que cumple la misma función que el anterior.

Por las condiciones selváticas es propicio el cultivo de matas de coca especialmente en la costa pacífica de Nariño, donde se han construido gran cantidad de laboratorios y cristalizaderos, la droga es fácilmente transportada por la extensa red fluvial hacia el pacífico y desde este con lanchas rápidas (Go-Fast) a sus destinos en Centroamérica, Norteamérica y barcos mercantes o pesqueros en alta mar donde se realiza el intercambio de la mercancía.

Terreno quebrado obstáculo natural para la movilidad de las tropas.

Las cordilleras que se encuentran a los extremos de la vía panamericana, constituyen ventaja para el accionar delictivo de OML - la vegetación y las pocas vías aledañas permiten mimetismo y control de vías de escape.

El sistema hidrográfico continental a pesar de ser navegable en su mayoría no permite el control fluvial permanente y total por parte de la Armada Nacional.

Las condiciones de navegabilidad en el océano pacífico es un elemento clave para el desarrollo de la región y del país ya que su actividad se centra en las exportaciones e importaciones.

¹ CIE-OMSA, Generalidades Com. Ap.

Las condiciones de las vías de segundo y tercer nivel en época de invierno se constituyen en un obstáculo para el apoyo logístico de las unidades.

Las partes altas sobre las cordilleras por sus características permiten la ubicación de puestos de observación, puestos de comunicación y control de corredores de movilidad en áreas aledañas a regiones de alta importancia.

Las partes bajas cultivadas con elementos de despensa agrícola y las selvas húmedas constituyen un obstáculo para la movilidad de las tropas.

IV. FACTOR SOCIAL O GEOHUMANO

A. Población

- Demografía

Esta región geoestratégica es un tejido de hilos conductores, cuyos orígenes se pierden en miles de años atrás. Algunos autores califican esa historia antigua como “la niebla que precede a la Historia”¹. Para ubicarse en el tiempo esto hace referencia cinco siglos antes de Cristo, se trataba de una cultura posiblemente ligada a antigüedades culturales japonesas, fabricaba objetos de cerámica a orillas del Océano Pacífico en donde hoy es la costa Nariño – Caucana - Vallecaucana. Mil años antes de que llegaran los españoles, ya se habían extinguido.

En los evasivos cañones de la región de esta Tierra dentro, otros caucanos esculpieron naves subterráneas para ganarle a la muerte. Tampoco estaban allí cuando llegaron los conquistadores, pero sus remotos descendientes existen todavía, al igual que artistas contemporáneos como Edgar Negret, y son parte de la compleja identidad de esta región.

Después se asentó en estas tierras Europa. Llegó España, trayendo a cuestras la religión católica y la influencia de los moros, y llegaron también, traídos por la fuerza, los negros

¹ COLOMBIA, Generalidades. Com. 4p.

de Senegal, de Guinea, de Angola. Nosotros somos el resultado vivo -y todavía en proceso- de ese choque de violencias, de adrenalinas, de genes y de dioses.

En este escenario actualmente existe una población de 7'911.522, de los cuales el 65,7% se encuentra en el sector urbano y el 34,3% en la zona rural. Hacia el sur de ésta región aún impera un alto índice de raza indígena y algún porcentaje de raza blanca. En el centro de la zona también hay presencia mayor de raza indígena, menor porcentajes de raza blanca y raza negra; sobre el norte hay mayor presencia de raza negra africana, mulatos y raza blanca.

DISTRIBUCIÓN DE LA POBLACIÓN 1993-2003 ²

NOMBRE	POBL URBANA		POBL RURAL		POBL TOTAL	
	1993	2003	1993	2003	1993	2003
Valle	3'133.470	3'956.702	602.620	665.441	3'736.090	4'622.143
Cauca	391.934	510.426	735.744	954.660	1'127.678	1'465.086
Nariño	564.578	734.443	849.093	1'089.850	1'413.671	1'824.293

Población total 7'911.522

- Movimientos de la población:

El fenómeno de la inmigración se presenta principalmente hacia la capital del País de un 7% de la población con miras a explotar fuentes de preparación universitaria y un 4 % en busca de oportunidades laborales. También se suscita una inmigración interna, es decir, desde el sur y centro de la región se desplaza un 4% hacia la Capital del Valle del Cauca con el propósito encontrar oportunidades de profesionalización y un 5% en busca de

² COLMENARES, Germán. Castas, Patrones de poblamientos y conflictos sociales en el sur occidente . 1870-1830. en La independencia, ensayos de Historia Social, Procultura, Bogotá, 2003. 147p.

oportunidades laborales. un gran número de familias e individuos de Nariño migró a Putumayo para participar en las sucesivas “bonanzas” del Departamento, incluyendo petróleo, plantaciones de hule, y finalmente la producción de cocaína. De hecho, se estima que el 70% de la población actual en Putumayo tiene sus raíces en Nariño.

Estos patrones migratorios explican en gran parte el creciente número de familias de desplazados que han llegado a Pasto, Ipiales, Popayán y otras localidades, luego del incremento del conflicto y las actividades de fumigación en Putumayo. Según la Red de solidaridad, únicamente 192 familias de las desplazadas estaban registradas hasta diciembre del 2001. Al igual que en otros departamentos afectados por el desplazamiento causado por fumigaciones, la tasa de rechazo de la población desplazada es bastante alta.

En cuanto a la emigración, en los últimos tres años se ha originado una notable presencia de población proveniente de Antioquia hacia el sur de la región (Nariño); sobre el mismo sector desde hace 30 años se asentaron en el Departamento de Nariño emigrantes provenientes de Libia, con el propósito de establecer sistemas comerciales. Hacia el Departamento del Valle del Cauca se generan emigraciones internas en vago porcentaje desde varios departamento entre los más connotados están: Antioquia, Cundinamarca, Bolívar, Atlántico, Meta, Putumayo, Quindío, Risaralda, Santanderes, sobre todo en aras de encontrar oportunidades laborales en toda índole; desde la aplicación de las diferentes profesiones u oficios hasta desempeños en actividades ilícitos, considerándose dentro de ellos los cocaleros y “raspachines” (recolectores de hoja de coca) que se ubican generalmente en proximidades a la costa pacífica de ésta región.

- Moral social y opinión pública.

En ésta región sur occidental se encuentra una mezcla de habitantes caracterizados por ser abiertos hacia la opinión y a las diversas oportunidades en busca de empleo o superación sin perjuicios o temores de separarse de un núcleo familiar o social, así como, rasgos

generales de otros pobladores cuya naturaleza es la conservación de sus tradiciones familiares y preservación de los círculos sociales hasta donde las circunstancias lo permitan.

Considerando que la construcción de un nuevo y mejor país pasa por el fortalecimiento y articulación de las organizaciones y procesos sociales de la región, como: mejorar la calidad de vida, estabilidad educacional y laboral, en sur occidente, le vienen mostrando al país que es posible hacer cambios y propiciar acercamientos en medio de la diversidad.

En esta región se considera que la degradación del conflicto armado interno representa la pérdida de legitimidad de los actores de poder, situación que continua vulnerando a la población civil frente al mismo, igualmente opinan, que las políticas del gobierno del Presidente Álvaro Uribe y en general del establecimiento colombiano, con énfasis en el fortalecimiento del aparato militar, están acrecentando la crisis del sector social e incrementando la crisis humanitaria que vive el país.

Otra de las tendencias de las masas en el Sur occidente del país, sobre todo en el sector urbano se oponen a las fumigaciones, esto con el apoyo de algunas organizaciones Departamentales y mandatarios locales, por lo que manifiestan que el Estado intenta judicializar a sus gobernantes, mediante investigación disciplinaria, por ir en contra de los planes de erradicación de cultivos ilícitos.

B. Situación cultural

En ésta región el sector educativo, cuenta con establecimientos de educación preescolar, primaria, de media vocacional, colegios para secundaria, universidades. De acuerdo Estudio del Ministerio de Educación en la región sur occidente, existen los siguientes establecimientos educativos:

PREESCOLAR	ESCUELAS	SEN	COLEGIOS	UNIVERSIDADES	HOSPITALES	ICBF
1597	1796	7	860	53	178	118

En toda la región el índice de analfabetismo es de un 22.49%. En el sector indígena el índice alcanza al 62%.

La mayoría de los colegios son oficiales y es aquí donde hay una elevada influencia de izquierda ejercida por el cuerpo docente que en su mayoría pertenecen al Sindicato FECODE. Es de notar, que en la región también hay un número considerable de centros de educación normalista. La politiquería, la baja calidad de algunas instituciones, las deficientes instalaciones de las escuelas, los resultados regulares en las pruebas de Estado y la ausencia de cátedras que formen buenos ciudadanos, son algunos de los problemas que hoy enfrenta el sistema de educación pública en el Cauca, Valle del Cauca y Nariño. La situación demanda un análisis concienzudo, para poder ofrecer una enseñanza de altura a los menores de escasos recursos.

Las repetidas críticas de concejales, representantes del Ministerio Público y voceros de la comunidad, sobre irregularidades que afectan la educación oficial, obligan a repensar la forma cómo funciona un sistema que beneficia a más de 550.000 escolares en la región del sur occidente del país³.

En cuanto a los sectores urbanos de la región, la proporción de hogares que dispone de acueducto es de 86%, alcantarillado 72,2% y energía eléctrica 99%.

C. Situación religiosa

³ ESCOBAR TORRES, Pedro. Primera cumbre organizaciones sociales sur occidente de Colombia. Conferencia cumbre 2004. 45,46 p.

Sobra decir que Cali es la Ciudad más importante del sur occidente del País y uno de los centros de mayor desarrollo nacional, sin embargo los sitios de mayor interés que tiene ésta región son: El Museo de Arte Moderno la Tertulia, Museo Arqueológico la Merced: Museo Departamental de Historia Natural: Museo del Mar, Museo de arte religioso, Museo Nacional Guillermo Valencia, Iglesia la Ermita, Catedral Basílica, Señor de Los Milagros de Buga, Santuario de las Lajas, Parque de la Caña, Balneario de Pance, Biblioteca Del Sabio Caldas. En cuanto a eventos cabe resaltar que las generaciones de payaneses se han atribuido con fervor la celebración de la Semana Santa, evento que expresa toda una tradición cultural religiosa que se trasmite de padres a hijos, igual atracción tiene la ferias de Cali, el carnaval de blancos y negros así como la diversidad de artesanías que se encuentran a lo largo y ancho de esta región.

Los principales medios de comunicación en el sur occidente del país están representados en el Noticiero 90 Minutos, Revista Valle 200, periódico El País, periódico El Otro, periódico Campus, periódico Síntesis, entre otros.

Los diferentes pisos térmicos existentes en al región ofrecen hermosos paisajes, volcanes, nevados, montañas y ríos forman asombrosos valles profundos, lagunas naturales, extensos parques nacionales y una diversidad de flora y fauna casi única en el mundo y que el futuro se puede convertir en reserva ecológica de la humanidad.

Este teatro geográfico también posee un gran patrimonio arqueológico, heredado de los pueblos prehispánicos, que constituyen uno de los lugares más importantes del país reflejado en el testimonio cultural de los diferentes parques arqueológicos y diversos pueblos que aún mantienen su sabor indígena.

C. Situación religiosa

El factor religioso tiene una gran importancia en esta región, la cual manifiesta expresiones espirituales y morales de los pueblos y a la vez explican muchas de las costumbres de ellos.

Todas se caracterizan por tener ritos y cultos especiales y su propia filosofía para explicar él más allá y el supremo creador.

Esta región, principalmente es compuesta por tres ramas muy importantes: el Catolicismo, el protestantismo y la iglesia ortodoxa. El cristianismo está ampliamente difundido en la región, es practicado por 80% de fieles y el 20% en las otras dos religiones, es decir, de los grupos religiosos influyentes, la iglesia católica mantiene la hegemonía en el sur occidente del País y hay un pequeño número de sectas religiosas que también tratan de participar e intervenir en asuntos políticos.

En general la actitud del clero, en su mayoría, es afecta a las Fuerzas Militares, destacadas en la región; su disposición se refleja en el rechazo a las actividades de los narcoterroristas y en el apoyo abierto a las autoridades civiles y militares.

D. Situación laboral

Los grupos subversivos de las O.N.T. FARC que delinquen en la región, con mayor incidencia hacia el centro y sur de la región, vienen ejerciendo una campaña de presión ideológica, presión económica e intimidación armada, sobretodo en el sector rural, es así que esto ha motivado a una movilización desde el campo hacia las cabeceras municipales. Se estima que en un 47% de la población campesina e indígena son utilizados en el cultivo de amapola y coca bajo la presión de los narcoterroristas. El desempleo en el área rurales es de le 15% y en lo urbano alcanza el 38%.

La economía en la parte norte de la región sur occidental esta sustentada en la prestación de servicios, le siguen la industria y las actividades agropecuarias. Entre los servicios, los más importantes son los comerciales, el transporte, la banca y las comunicaciones. La agricultura esta bastante tecnificada, el producto más relevante para la economía es la caña de azúcar, le siguen el sorgo, yuca, algodón, soya, maíz, café palma africana y cacao. En la

industria se destacan los alimentos, particularmente el procesamiento de azúcar, la producción de químicos, fármacos y plásticos. La ganadería es mayoritariamente vacuna.

Ubicándonos hacia el centro de la región la problemática laboral se relaciona especialmente por la subutilización de gran proporción de las tierras por parte de los indígenas en la zona rural. La agricultura es medianamente tecnificada el producto de mayor siembra y cosecha es la caña de azúcar, le siguen el maíz, soya, cacao, impera la ganadería que es en su mayoría vacuna.

Hacia el sur del país predomina la agricultura, que no es tecnificada, pero con oportunidad de exportar sus productos hacia el sur por tratarse de un puerto seco. Predomina la producción de papa, trigo, cebada, maíz y la ganadería representada en menor escala.

En cuanto a movimientos sindicales actualmente se han fortalecido en su organización y proyección, patrocinado principalmente de manera indirecta por el actual Gobernador del Valle del Cauca, pero tangiblemente aún no han tenido gran incidencia sobre la industria. Entre grupos sindicalistas, sobresalen los de entidades descentralizados, tales como: ASOINCA, ASONAL, FETRACAUCA, FECODE, ANUC, CRIC. Los problemas sociales que padecen las organizaciones sindicales se convierten en campo propicio para que las organizaciones subversivas realicen acciones de tipo terrorista que atentan contra la infraestructura nacional.

E. Conclusiones militares del factor social

En esta región aún se mantienen apreciables reductos indígenas, que conservan sus costumbres, tradiciones y que en general son un excelente valuarte como prueba y significancia de lo que en su momento fue una cultura indígena desarrollada, organizada, social y económicamente.

Las consecuencias negativas de las políticas excluyentes y neoliberales de nuevos sistemas de comercio como el ALCA, TLC aparte de restarle soberanía a nuestro Estado, recaerán directa y negativamente sobre los sectores más pobres del país.

Es necesario continuar la construcción de un pensamiento y acción estratégica como región Sur occidental, considerando fundamental el desarrollo político, económico, social y cultural. De esta manera seguir aportando y apoyando el desarrollo de Colombia.

V. FACTOR GEOECONÓMICO

La educación, en un alto porcentaje está en crisis por ser influenciada de ideólogos socialistas e izquierdistas que laboran principalmente como docentes de escuelas, colegios y universidades, apoyados indirectamente por gobernaciones y alcaldías de línea socialista y de izquierda, sumado a esto que la práctica oscura de la politiquería ha terminado en cohibir una sana alternativa de educación, es decir, anteriores elecciones sobre consejos y asambleas se vieron influenciadas por ofrecimientos de cupos estudiantiles a cambio de votos.

Sobre este punto es necesario reflexionar, qué tanto compromiso existe por parte de municipios y educadores que brindan conocimientos académicos y de vida a sus alumnos, además, deben aplicar las correcciones debidas a un programa que mitiga el déficit escolar, se deben revisar las bases de la educación, ya que en recientes pruebas del saber en ésta región del País, los estudiantes no obtuvieron una buena calificación en matemáticas y lenguaje.

Así, como es necesario revisar la calidad de la formación básica, también debe hacerse con el pènsum actual y fortalecer la educación para la vida, el civismo, las normas, los derechos y los deberes de los alumnos, el respeto y la convivencia.

El analfabetismo en el sector rural e indígena crea un espacio para ser influenciados por organizaciones narcoterroristas, lo cual provoca aparente inconformismo o desacuerdos contra las políticas del Estado en materia de seguridad democrática.

C. Minería

Los valores morales son afectados por parte del narcotráfico para influenciar en todos los niveles de la sociedad afectando el desarrollo de la región.

La situación religiosa es un medio para influenciar en la población civil, ya que ellos han sido objeto de ataques de grupos armados al margen de la ley.

V. FACTOR GEOECONÓMICO

A. Estructura Económica

La actividad económica de la zona está basada principalmente en la producción agrícola y ganadera, y así mismo existe una actividad comercial importante debido al intercambio con el vecino país del Ecuador.

El sistema financiero en la zona presentó un total de 2'128.709 millones en captaciones y 2'430.133 millones en colocaciones. La participación en el producto interno bruto (PIB) es de 14.31% del total nacional.

B. Agropecuaria

La agricultura se ha desarrollado y tecnificado; los principales cultivos son: caña de azúcar, caña panelera, maíz tradicional, café, arroz, maíz tecnificado, maíz tradicional, algodón, plátano, yuca, frijol, papa, coco, sorgo, soya, trigo, cacao, maní y palma africana, en menor proporción se cultiva zanahoria, arveja y haba.

La ganadería se estima en 1.494.620 cabezas, 265.741 porcinos, 86.910 equinos, 3.449 asnales, 11.805 mulares, 7.568 caprinos y 61.601 ovinos. La pesca marítima industrial y comercial extrae camarón banco y camarón tití, barrilete, cherna, pargo rojo, langostino, sardina y atún la producción se acopia en Buenaventura. En los sectores altos de los ríos y lagunas se pesca principalmente la trucha.

C. Minería.

En la zona se extrae 2'839.943 gramos de oro, 509.074 gramos de plata y platino 10.379 gramos, se explota aproximadamente (630.000 toneladas), de carbón y así mismo es un potencial en la zona los recursos de petróleo, gas, roca fosfórica, cobre, molibdeno, plomo, zinc, manganeso, arcillas, azufre, asbesto, caliza, talco, yeso, arenas de río, gravas y gravillas, piedra de enchapado y calizas,

D. Industria

La industria constituye un factor importante de la zona, el mayor centro industrial está localizado en el área integrada de Cali, conformada por Jamundi y Yumbo; tiene registrados 9.358 establecimientos y sus principales rubros son la producción de alimentos, bebidas, lácteos, azúcar, molinería y trilla de café, papel, cartón, empaques, transformación de la madera y elaboración de impresos para la exportación.

Con apoyo de la agricultura y los productos forestales. Son importantes además, la producción de jabones, cosméticos, caucho, productos de química farmacéutica y la industria editorial.

La producción artesanal es muy laboriosa, sobresale la pequeña industria, principalmente la manufactura en cuero y talla de madera y productos de fique. La agroindustria está representada por la extracción de aceite crudo de palma africana y la industria harinera.

Existen grandes áreas de bosques intervenidos, cuya producción se dedica internamente como insumo para las industrias de muebles, papel y construcción.

E. Situación económica y financiera.

La zona sur debido a su situación fronteriza basa su economía en los servicios (41%), ligados en parte a la actividad comercial y turística fronteriza, teniendo en cuenta que es una región rica en monumentos y reliquias de arte religioso, son numerosos los centros de

prestación de servicios que comprenden las actividades de hotelería, restaurantes, intermediación financiera, servicios sociales y de salud.

Exportaciones al cierre de junio de 2004 totalizaron US \$525,9 millones de dólares de valor FOB, 15,6% más que en igual periodo del año anterior. Se destacaron por su participación las ventas externas de productos amparados por el ATPDEA, así como la duplicación de las ventas a Venezuela, que siguen contribuyendo para mantener la dinámica de las exportaciones locales.

Las exportaciones de productos no tradicionales crecieron 18,5%, este resultado se atribuible a las mayores ventas de materias plásticas, confecciones, alimentos, bebidas y tabaco, vehículos y sus partes, y textiles. De otro lado, la apreciación nominal del peso frente al dólar en lo corrido del año no parece haber sido un fuerte impedimento para el crecimiento de las ventas externas, en razón a menores costos de la materia prima importada, por la alta especialización de la industria local en transformar para la exportación.

No obstante, los empresarios han dejado de percibir ingresos adicionales en los reintegros correspondientes por el menor valor de la divisa. Se observaron por su parte, notorios aumentos de exportaciones en sectores con gran capacidad competitiva, Exportaciones por Grupos CIIU. Tal como se había anticipado en el ICER correspondiente al cierre del 2004, la superación de la crisis con Venezuela marcaría la recuperación de las ventas externas en casi la totalidad de sectores económicos de la región que fueron afectados, marcando la importancia de este mercado para la región, con un crecimiento en el semestre del 102,8%.

Durante el periodo de análisis resplandecieron las oportunidades del ATPDEA para la industria textil, de la confección, de cuero y el calzado, al crecer sus exportaciones en 46,0% 61,1%; 87,1%; 30,3%, respectivamente, compensando el bajo crecimiento consolidado del 10% durante todo el año 2004.

Las exportaciones de azúcar cayeron 39,2% en valor FOB en dólares y en pesos la disminución fue del 43,2%. El precio promedio de exportación pasó de \$267 la libra exportada entre los meses de enero-junio de 2003, a \$278 la libra exportada en promedio enero del 2004.

El principal destino de las exportaciones colombianas sigue siendo Estados Unidos, al participar con el 42,2% del total exportado durante los seis primeros meses de 2004 y presentar un valor FOB de US \$3.088,8 millones; seguido por los países de la Comunidad Andina, con el 17,5%, y los países de la Unión Europea, que participaron con el 14,3%.

Este panorama cambia en la región, pues por grupos de países, las ventas externas se concentraron en los mercados de Venezuela, Estados Unidos y Ecuador, destinos que representaron el 49,4% del valor FOB a junio de 2004, estructura que no ha mostrado cambios significativos durante la última década, a pesar de la pasada crisis venezolana.

El mercado Andino es el principal destino de las exportaciones (41%), liderado por Venezuela y seguido por Ecuador y Perú, mientras Bolivia es el menos significativo (0,9%). El mercado Norteamericano (Estados Unidos y Canadá) participó con el 17% en el primer semestre del año y el mercado de Centroamérica y el caribe congregan el 22% del mercado exportador local, lo cual significa que en el continente se queda más del 85% de las ventas externas de la industria local, mientras el mercado europeo con ventajas frente a la devaluación del peso ante el euro, no ha sido ampliamente aprovechado por el mercado local.

En resumen, si la región fortalece su posición frente al TLC para facilitar y masificar las exportaciones a Estados Unidos en los años venideros, podría pensarse en una solución para el permanente déficit comercial observado en los últimos dos lustros, cuando se robusteció la especialización de la región en manufacturar materia prima importada, una de las principales razones para que los exportadores locales hayan compensado los menores ingresos por la reevaluación con menores costos de la materia prima importada.

F. Comunicaciones.

La zona, centra su sistema vial en el eje norte - sur que hace parte de la carretera Panamericana y recorre el área plana de su territorio con bifurcaciones hacia Buenaventura, en el litoral Pacífico, y varios ramales que comunican al departamento con Santa fe de Bogotá D.C, Armenia, Ibagué, Neiva, Pereira, Medellín y Popayán; todos los municipios se comunican por carretera con las ciudades principales del departamento, con el área integrada de Cali y las ciudades más importantes del país.

Buenaventura constituye el principal puerto colombiano, situado sobre el océano Pacífico, hasta donde pueden llegar embarcaciones de gran calado, contando para ello con buenas condiciones naturales y adecuadas instalaciones portuarias y es manejado por la Sociedad Portuaria Regional de Buenaventura S.A. El río Cauca permite la navegación de pequeñas embarcaciones; no obstante, este medio de transporte es poco utilizado. El departamento cuenta con una red aeroportuaria localizada en los municipios de Palmira, Buenaventura, Cartago y Tulúa. El aeropuerto internacional "Bonilla Aragón", localizado en el municipio de Palmira y que presta el servicio aéreo al área integrada de Cali, es uno de los de mayor movimiento en el país tanto de pasajeros como de carga.

Una de las principales vías es la que comunica a la República del Ecuador con el resto del país. La carretera del mar, une a Tumaco con la cabecera del municipio de Túquerres y con la capital del departamento

Telefonía.

La zona registró una cobertura total del 78% de viviendas con este servicio en las principales ciudades. Para cubrir de manera eficiente el mayor número de Municipios en el sector rural, se deben implantar sistemas inalámbricos, donde los costos se incrementan de una manera considerable; allí se debe buscar la participación del Gobierno Nacional a través del Fondo de Telefonía Social y de empresas multinacionales para realizar los programas de beneficio social.

Radio.

En la zona funcionan: 89 emisoras comerciales de radio en frecuencia modulada aproximadamente. Los servicios de comunicaciones que forman parte integral de la infraestructura básica del país están conformados por las telecomunicaciones y la comunicación social. Las telecomunicaciones cubren un 80% de su territorio en llamadas locales y de larga distancia así como el servicio de telex, dejando únicamente sin este servicio a las partes más alejadas en poblaciones sobre el litoral pacífico.

En cuanto a la comunicación social, los medios de comunicación constituyen un servicio de apoyo para los diferentes sectores de la economía y de la comunidad, permitiendo la difusión de información y la comunicación en el ámbito nacional e internacional. En el área tienen cubrimiento las principales cadenas radiales del país como Caracol, RCN, Todelar y Súper. En cuanto a la televisión se recibe la imagen de las dos cadenas principales de Colombia el Canal Uno y el Canal A; se reciben además las señales de Ecuador y Perú tanto en radio como en televisión.

G. Transportes.

Los municipios se comunican por carretera con las ciudades principales del departamento, el cual tiene las mejores carreteras del país, cuenta con 10 empresas intermunicipales para transporte de pasajeros y carga.

La capacidad de transporte de carga es bastante alta por ser fronterizo con la república del Buenaventura constituye el principal puerto colombiano, situado sobre el océano pacífico donde pueden llegar embarcaciones de gran calado. El río Cauca permite la navegación de pequeñas embarcaciones a un que es muy poco usado.

El aeropuerto internacional BONILLA ARAGON, localizado en el municipio de Palmira y que presta el servicio aéreo al área integral de Cali, es uno de los de mayor movimiento en el país tanto de pasajeros como de carga.

La carretera panamericana atraviesa el departamento de norte a sur y la comunica con los departamentos de Valle del Cauca y Nariño, por la carretera Popayán La Plata se comunica con el departamento del Huila. Todos los municipios con excepción de Guapi y Timbiquí se encuentran conectados por carretera entre sí y con Popayán, que a su vez se conecta con las principales ciudades del país. El océano Pacífico permite la navegación de cabotaje entre los municipios de Guapi, Timbiquí y López (Micay). Los ríos Guapi, San Juan de Micay, Saija y Timbiquí permiten la navegación en pequeñas embarcaciones; cuenta con 4 aeropuertos que le permiten la comunicación aérea con Santa fe de Bogotá y las principales ciudades del país.

La principal arteria de comunicación es la carretera Panamericana. La red vial departamental es de 4.301 Km. La infraestructura vial es limitada principalmente al sector interandino: unos 3.800 kilómetros de carreteras, En cuanto a carreteras la principal carretera es la Panamericana que comunica la zona con el centro del país y viene desde Ecuador Le siguen en importancia la carretera que comunica a Pasto con el puerto de Tumaco en el Pacífico y la carretera que comunica a Pasto con Mocoa y Puerto Asís vía principal del departamento del Putumayo. En la llanura del Pacífico el transporte fluvial y litoral juega un papel importante. Se utilizan especialmente el Río Mira y el Río Patía que se interna en la Zona Andina.

La capacidad de transporte de carga es bastante alta por ser fronterizo con la república del Ecuador. La ruta Bogotá- Pasto es uno de los principales corredores por donde se mueven grandes volúmenes de carga entre 20.000 y 30.000 Toneladas. El transporte de carga se distribuye según los productos así: productos manufacturados (50%), productos agrícolas y forestales (24%), productos mineros (15%), productos pecuarios (7%) y otros (5%).

Los aeropuertos más importantes son: el de Pasto que tiene operación diurna y nocturna y pueden aterrizar aviones hasta tipo jet y el aeropuerto de Tumaco que tiene operación diurna y aterrizan aviones hasta tipo jet.

Por último en cuanto a la parte marítima, se encuentra ubicado en la costa del pacifico el puerto de Tumaco que no tiene una gran importancia en el ámbito nacional en cuanto al movimiento de carga se refiere.

La zona tiene un gran potencial económico, especialmente en el desarrollo del área

H. Conclusiones militares del factor geoeconomico.

Se puede concluir que la zona sur presenta un nivel económico y de crecimiento bastante elevado, lo cual ha permitido un alto desarrollo en toda la región, situación que puede configurar condiciones favorables para la economía del país.

Los aspectos antes mencionados le permiten a la subversión, el poder desarrollar sus

Región que por encontrarse en un lugar estratégico para la economía nacional e internacional puede ser objetivo y asentamiento para los grupos subversivos, ya que su principal recurso de ingreso es la extorsión, secuestro, y comercializares de cocaína y otros elementos ilícitos que intercambian por material de intendencia y de guerra como armamento y municiones.

La actividad económica de la región, acciones que el gobierno actual no cumple

Igualmente esta región esta infectada por grupos de narcotraficantes que han acudido a este negocio para incrementar los patrimonios personales y de las organizaciones que trafican la producción y elaboración de la droga. Situación que afecta los agricultores de la región que ya no dejan sembrar productos agrícolas y a los campesinos no los dejan trabajar la tierra sino que tienen que cultivar la coca, la amapola y otros cultivos ilícitos.

El valor que representa esta zona para el país por su gran economía industrial y recursos naturales hacen que el departamento tango un eficiente y alto nivel cultural, social y económico.

VI. CONCLUSIONES POLITICAS

La falta de vías y medios de comunicación no permite un buen desarrollo agropecuario lo que facilita a la subversión su actividad delictiva.

La zona a pesar de mantener contacto con el Núcleo Vital esta influenciado política y militarmente por las organizaciones narcoterroristas FARC, ELN. Por lo cual se hace

necesario un gran esfuerzo del Estado para recuperar esta zona y negarle al enemigo la gran ventaja que ha adquirido.

La zona tiene un gran potencial económico, especialmente en el desarrollo del área pesquera. Tiene también una gran proyección en la exportación de productos agrícolas hacia la cuenca del pacífico, así como en el comercio en productos manufacturados. Así mismo es destacado su comercio con la república del Ecuador.

Los aspectos antes mencionados le permiten a la subversión, el poder desarrollar sus actividades en el departamento, siendo un área de gran importancia para que la subversión busque recursos en forma ilícita.

-La carretera panamericana, ha generado que Colombia el punto nodal de integración.

-Situación económica de la región, ocasiona que el gobierno actual no cumpla.

-Las exportaciones de café y azúcar son productos que conectan esta región con Colombia y el mundo.

-La industria manufacturera, ha crecido notablemente.

-Región rica económicamente, por lo tanto los grupos narcoterroristas tienen su asentamiento en ella.

VI. FACTOR POLÍTICO

A. Política Interna.

En lo que hace referencia a la evolución de los sistemas políticos existentes, se puede observar que los partidos mas hegemónicos, son el partido liberal y conservador, con el

surgimiento de partidos independientes que en la actualidad han remplazado a los partidos tradicionales.

Programas

En el departamento del valle del cauca, su gobernador, el Dr. Angelino Garzón pertenece al partido Movimiento Convergencia Popular Cívico, donde obtuvo un amplio respaldo popular del 69.1% en contra del 16.1 % del partido liberal y el 9.0 del partido conservador colombiano.

El sector productivo y financiero serán aliados fundamentales de la administración, las

En el departamento del cauca, su gobernador, Dr. José Gabriel Silva, del partido conservador colombiano, con un porcentaje del 29.78% contra el partido liberal colombiano con un 27.0%.

Movimientos evaluacionistas y adversarios, objetivos y filosofía. Distributivo, composición

En el departamento de Nariño, su gobernador, el Dr. Eduardo Zúñiga Erazo del partido movimiento convergencia popular cívica con porcentaje del 48.79% en contra del partido conservador colombiano que obtuvo 35.61%.

El régimen político desde el frente nacional hasta 1991, estuvo basado en turnarse el poder entre los partido liberal y conservador hasta la constitución política de ese año; la cual determina que el gobernador del departamento debe ser elegido por votación popular para un periodo de cuatro años y no puede ser reelegido para el periodo siguiente. El gobernador se constituye en el eje administrativo, responsable del orden político y representante legal. El sistema de gobierno es democrático y cuenta con los poderes ejecutivo, legislativo y judicial enmarcado dentro de los mismos poderes del estado colombiano.

Partidos políticos.

Movimiento Convergencia Popular Cívico. Este partido independiente tiene tendencia izquierdista, alcanzo las gobernaciones del departamento del valle y Nariño para el periodo del 2004 al 2007. Partido conservador. Prevalece la hegemonía política del partido en la ciudad.

Partido liberal. Tiene mayor influencia en las zonas rurales.

Programas.

Los programas de gobierno incluyen planes de desarrollo social dirigidos principalmente a la educación y convivencia pacífica, procesos de recuperación económica social, cultural y educativa, como también con el fortalecimiento del tejido social, con la participación ciudadana.

El sector productivo y financiero serán aliados fundamentales de la administración, las alianzas y los acuerdos constituirán un apoyo estratégico para la revitalización del empleo y el desarrollo regional.

Movimientos revolucionarios y subversivos, objetivos y filosofía. Dispositivo, composición, fuerza, refuerzos y apoyos. Personalidades. Actividades recientes. Peculiaridades y debilidades. Relaciones con otros movimientos en el continente y a nivel mundial. Capacidades.

EJERCITO DE LIBERACIÓN NACIONAL.

En el departamento del Valle del Cauca, Cauca y Nariño, delinque el Frente de Guerra Suroccidental, cuyo responsable político es a. Alez o Manolo.

Frente urbano Omaira Montoya Henao. Compuesto por 62 hombres, su cabecilla es Gustavo Villamil Ortiz (a. Peter). Su área de influencia es el municipio de Cali- valle. Hace parte de su organización la compañía Milton Hernando Ortiz, cuyo cabecilla es Ángel Maria Usuga Tuberquia (a. Pablo) y actúa en el municipio del tambo (cauca).

Frente José María Becerra. Compuesto por 95 hombres. Cabecilla John Harold Taconaz Guasaquillo, su área de influencia es el municipio del tambo y cajibío en el cauca. Hace parte de su organización la Columna Guerreros de los farallones, Su Cabecilla es Fidel Castro murillo (a. Ernesto o el profe). Actúa en el Municipio de Jamundi (valle).La

Columna móvil Gerardo Valencia Cano. Su cabecilla N.N. (Jairo), área de influencia los municipios de Buenaventura en el departamento del valle y el tambo en el del cauca. La Columna Luis Cárdenas Arbelaez. Su cabecilla es Eudes Ojeda Obando (a. Martín o el tuerto orlando). Actúa en el municipio de Dagua (valle).

Frente Manuel Vásquez Castaño. Cabecilla Lucila Acosta Burbano. (a. Carmenza). Su área de influencia es el municipio de Bolívar, en el cauca. Compuesto por 132 hombres. Se encuentra conformado por la columna Lucho Quintero Giraldo. Su cabecilla es N.N. (a. Oscar). Actúa en el municipio de paletara en el cauca. La columna Camilo Cienfuegos. Cuyo cabecilla es N.N. Jony o el paisa, actúa en el municipio de Bolívar en el cauca.





Frente Comuneros del Sur. Compuesto por doscientos hombres. dirigido por N.N. (a. Abelardo), delinque en el municipio de Samaniego en Nariño. Compuesto por la compañía Mártires de Barbacoas, cuyo cabecilla es N.N. a. Ramírez y delinque en el municipio de la llanada en Nariño. La columna Guerreros de sindagua cuyo cabecilla es N.N. (a. Julián o J). Actúa en el municipio de la llanada en Nariño. Columna José Luis Cabrera Ruales, cabecilla N.N. a. Javier. Delinque en el municipio carlosama en Nariño, frontera con el Ecuador.

FUERZAS ARMADAS REVOLUCIONARIAS DE COLOMBIA - EJERCITO POPULAR DEL PUEBLO –

Bloque Sur de las FARC. Compuesto por el Frente Bloque Sur, su cabecilla es Milton de Jesús redondo (a. Joaquín Gómez), su área de influencia es en los departamentos de Cauca y Nariño.

Frente1. Isaías Pardo, compuesto por 25 hombres, su cabecilla es N.N. (a. Pablo) actúa en el departamento de Nariño, municipios de Ipiales, Potosí, Córdoba, puerres, funes, tangua, pasto y pupiales.

Tamango, La Cruz, San Pablo, La Unión, San Lorenzo, Arboleda, Abasco, El Bordo, San
Bernardo y Belén.

ESTRUCTURAS	H/A	M/AS	CABECILLAS		ÁREA INJERENCIA
COMANDO CONJUNTO DE OCCIDENTE	1442	439		1. Edgar López Gómez. (a. Pachó Chino - Miller Munar Munar - Julian - Arturo).	Departamentos: Valle del Cauca, Cauca y Nariño.
6 "HERNANDO GONZÁLES ACOSTA"	101	55		1. Miguel Ángel Pascuas Santos (a. Sargento Pascuas o Humberto). 2. Miguel Ángel Cardona Paz. (a. Reynel o El Burro). 3. Jose Antonio Plata del Río (a. Seplín).	Departamento: Valle del Cauca, Municipio: Florida. Departamento: Cauca, Municipios: Corinto, Toribio, Miranda, Caloto.
8 "JOSÉ GONZALO FRANCO & (SÁNCHEZ)"	41	40		1. NN. (a. Mayor Ramirez). 2. NN. (a. William o Guacho). 3. NN. (a. Amauri).	Departamento: Cauca, Municipios: López de Micay, El Tambo, Timbío, Argelia, Balboa, Patía (El Bordo) y Balboa.
60 "JAIME PANDO LEAL"	41	20		1. Gilberto Arroyabe (a. El Grillo o Chapul). 2. NN. (a. Jerónimo o El Indio). 3. NN. (a. Wilmer o Mono). 4. NN. (a. Eduardo). 5. NN. (a. Albeiro).	Departamento: Cauca, Municipios: Timbiquí, Argelia y Balboa. Municipio: Argelia, corregimientos: Betania, El Diviso, El Mango, El Plateado, La Belleza.
COLUMNA MÓVIL "JACOBO ARENAS"	218	70		1. Carlos Patiño Floresmiro Acosta (a. Carlos Patiño o Caliche). 2. NN. (a. Ricardo o El Pija). 3. NN. (a. Euclides o Monin). 4. NN. (a. Guillermo).	Departamento: Cauca, Municipios: Jambalo, Silvia, Cajibío, Totoró, Piendamó, Caldoso, Santander de Quilichao.
04 ESTRUCTURAS	401	185	CABECILLAS		ÁREA INJERENCIA

Frente 13 Cacique Gaitana. Compuesto por 80 hombres, su cabecilla es Alexander Duque Gonzáles (a. Arnoldo caballero Mauricio o caballo), delinquen en el municipio de Inza, Belalcazar, Coconuco y Santarosa en el Cauca.

Frente 32 José María Córdoba. Compuesto por 80 hombres, su cabecilla es Jorge Humberto Caballero o Rada Oviedo Fernando (a. Darío Godoy Robledo) actúa en el municipio de Santa Rosa, en el departamento del Cauca.

Frente 64 Arturo Medina Compuesto por 60 hombres, su cabecilla N.N, (a. Duberney o cabezón), actúa en el municipio de Santa Rosa, San Sebastián, Almaguer, Bolívar y Mercaderes en el Cauca; en el departamento de Nariño, en los municipios de Colon,

Taminango, La cruz, San Pablo, La Unión, San Lorenzo, Arboleda, Alban, El Tablón, San Bernardo y Belén.

Compañía móvil Uriel Varela compuesta por 40 hombres, su cabecilla es N.N. (a. Colacho) actúa en el municipio de purace en el cauca.

COMANDO CONJUNTO CENTRAL Y OCCIDENTAL.

Coordinador Comandos conjunto central y occidental. Conformado por 2564 hombres. Su cabecilla es Guillermo león Sáenz (a. Alfonso cano) su área de injerencia es el Valle del Cauca, Cauca y Nariño.

Comando conjunto de occidente, conformado por 1442 hombres, su cabecilla es Edgar López Gómez (a. Pacho chino-munar-Julián – Arturo), delinquen en el valle del cauca, cauca y Nariño.

Frente 6. Hernando Gonzáles Acosta. Compuesto por 101 hombres, su cabecilla es Miguel ángel Pascuas Santos (a. Sargento pascuas o Humberto) área de ingerencia departamento del valle del cauca, municipio florida. En el cauca, municipio de corinto, tambo, miranda, caloto, Santander de quilichao.

Frente 8 José Gonzalo Franco o (Sánchez), conformado por 41 hombres, su cabecilla es N.N. (a. Mayor Ramírez), delinquen en el departamento del cauca, municipios de López de Micay, el Tambo, Timbio, Argelia, Balboa y Patia.

Bloque móvil Arturo Ruiz. Compuesto por 458 hombres, su cabecilla es Abdulio Peña Mensa (a. Franco Benavides), delinque en el valle del cauca, en el municipio de buenaventura.

Columna móvil Miller Perdomo Pérez, conformado por 99 hombres, su cabecilla es José Nilson Darío Guerrero (a. Marlon), delinquen en el departamento del valle del cauca, municipio de Buenaventura.

Columna móvil Ismael Romero, compuesta por 90 hombres, su cabecilla es José Vicente Ilesmes (a. Walter Mendoza), su área de injerencia es en departamento del valle del cauca, municipio de Trujillo, Riofrío, Bolívar, el Dovio, Darien y Calima.

Columna móvil Libardo García o (vladimir stiven), su cabecilla (a. Juvenal), delinque en el departamento del valle del cauca, municipio de buenaventura, nueva vía al mar.

AUTODEFENSAS

Bloque libertadores del sur. Compuesto por 620 hombres, su cabecilla es Guillermo Pérez Alzate (a. Pablo sevillano o el patrón) delinquen en el departamento de Nariño, en los municipios de Tumaco, Barbacoas, Ipiales, Tuquerres y Pasto.

Capacidades.

-Las estructuras del comando conjunto de occidente que delinquen en la región, están realizando acciones aisladas con el fin de crear resonancia por los medios de comunicación con el fin de desprestigiar las políticas de Seguridad Democrática, en el territorio nacional y así mismo presionar a dirigentes políticos para crear condiciones hacia despeje de los Municipios de Pradera y Florida (Valle).

-Mantiene proselitismo armado y control del manejo de narcotráfico en sus principales áreas de injerencia, así mismo esta realizando desplazamientos de comisiones entre sus estructuras a sitios de interés (áreas de retaguardia), como por ejemplo una comisión de la 60 cuadrilla hacia los sectores de Santa Rosa, Santa Cruz, Pesquería y Madrigales del departamento de Nariño, con el fin de controlar y contrarrestar confrontaciones armadas

con autodefensas ilegales y bloquear el avance de la Fuerza Pública con acciones de asedio diluido, francotiradores y campos minados.

-Realizar secuestros de personalidades e integrantes de los entes Gubernamentales.

Crecimiento de masas.

-Realizar coordinaciones para el fortalecimiento del narcotráfico ya que esta es la única entrada de dinero a estos grupos terroristas.

-Instalar campos minados como seguridad de sus áreas bases.

-Realizar trabajo político organizativo con el fin de recuperar en gran parte el trabajo perdido con las masas durante las diferentes operaciones de la fuerza pública.

Ultimas actividades.

Febrero 1 . En Iscuande Nariño, ataque a puesto de la ARC, muerto 11 infantes de marina y un oficial.

Febrero 7 . En la vía Pasto - Tumaco, queman ocho carros en tres retenes.

Abril 14. Ataque a la población de Toribio (cauca). Hostigamientos a la población de Samaniego, Ricaurte, Guachavez (Nariño).

ATENTADOS TERRORISTAS 2005

CLASE HECHO	CAUCA	NARIÑO	VALLE	TOTAL
ASALTO ENTIDAD FINANCIERA	2		1	3
ATAQUE A POBLACION	2	1		3
ATAQUE INSTALACIONES PONAL	2	1	2	5
ATAQUE PATRULLA EJERCITO	4	1		5
ATAQUE PATRULLA PONAL	1	4		5
BICICLETA BOMBA ACTIVADA			1	1
CAMPOS MINADOS ACTIVADOS	5	2		7
GRANADAS ACTIVADAS	1		4	5
HOSTIGAMIENTO A POBLACION	1	2		3
HOSTIGAMIENTO INSTALACIONES PONAL	10	1		11

HOSTIGAMIENTO PATRULLA PONAL			1	1
MASACRE	1	1	8	10
PETARDOS ACTIVADOS	1	2	1	4
QUEMA DE VEHICULOS	1			1
RETENCION ARBITRARIA DE VEHICULOS	5	3		8
VEHICULOS BOMBA ACTIVADOS			1	1
VOLADURA OLEODUCTO		1		1
VOLADURA RED ELECTRICA	2	2	1	5
TOTAL	38	21	20	79

B. CONCLUSIONES MILITARES DEL FACTOR POLÍTICO

Los partidos políticos se mantiene en el gobierno, aunque hay fuertes presiones por parte de los grupos subversivos, las FARC, el ELN y autodefensas. La ciudadanía no puede imponer su voluntad al momento de elegir los mandatarios locales, en virtud de la ingerencia de los intereses económicos dominantes, de los compromisos de la clase política y de la falta de conciencia social.

Los grupos narcoterroristas continúan desarrollando ataques a poblaciones con el fin de mostrarse como un guerrilla muy fuerte capaz de realizar en cualquier momento golpes contundentes para desestabilizar el normal desarrollo del gobierno y desprestigiar la política de seguridad democrática.

Es absolutamente necesario que el estado haga una mayor presencia en las comunidades indígenas a través de programas de erradicación de cultivos ilícitos para evitar que la subversión continúe con el enriquecimiento del narcotráfico.

Aunque en la región siguen gobernando los partidos políticos tradicionales, existe una fuerte presión guerrillera para implantar un gobierno de su partido de extrema izquierda

La situación actual de la región al igual que la del resto de país afectado por el flagelo de la subversión, es susceptible de las amenazas constantes que viven los alcaldes y dirigentes políticos por parte de los grupos subversivos, los cuales buscan establecer el co-gobierno para aumentar su influencia y aislar las unidades militares y de policía destacadas.

Existen proyectos definidos por el ELN en esta jurisdicción, de importante alcance en su gestión rebelde, así: elevar la amenaza a distintos sectores del gobierno local en las distintas áreas influenciadas por sus cuadrillas, dentro de la táctica utilizada para implantar su control y condicionar decisiones en este nivel, especialmente en el sur de Nariño y la costa pacífica; Acondicionar sus finanzas con la aplicación de mecanismos enfocados a lograr sistemas económicos constantes, mediante la creación de cooperativas y/o el testaferrato; ampliar el trabajo de organización política y fortalecer su reducto armado en la frontera con Ecuador y así buscar la consolidación de la denominada “Área Estratégica Fronteriza”, como factor desestabilizador de la zona.

El sistema político actual es favorable a las operaciones de las Fuerzas Militares, debido a que predomina una tendencia democrática. Hay muy pocas municipalidades donde el alcalde es afecto a los grupos subversivos y de igual forma otras poblaciones que no tienen acceso a la acción del gobierno central.

Una de las principales proyecciones de las AUC es la de consolidarse en esta región, con el propósito de arrebatarle a las FARC el control que posee sobre los cultivos ilícitos, y cerrarle a estos una de las principales vías de ingreso de armas, municiones y explosivos al igual que material logístico proveniente del Ecuador. Se prevé la agudización del conflicto en áreas de confrontación, traducida en la ejecución de masacres, asesinatos selectivos, secuestros y desplazamientos forzados.

Existe un alto grado de corrupción política el cual incide activamente en el proselitismo que realizan los grupos subversivos. No hay preocupación del gobierno central de demostrar

presencia del Estado en la región, presentándose atraso, inseguridad y abandono, facilitando la labor subversiva. Debido al co-gobierno de las FARC en varios municipios, la labor de las fuerzas militares se dificulta convirtiéndose en obstáculo de especiales características.

Desde el punto de vista militar, se debe incluir en el conflicto armado los estamentos político apoyado por la población civil y los gremios económicos, para restablecer el orden interno, para lo cual se recomienda desplegar actividades de inteligencia en procura de identificar líderes e individualizar responsabilidades en caso de alteraciones del orden publico, especialmente entre los grupos estudiantiles.

VII. CONCLUSIONES FINALES

A. Conclusiones geomilitares

-Objetivos Geográficos.

Se constituyen objetivos Geográficos en la región suroccidental:

-El río Cauca.- Es una vía de comunicación que permite el transporte en sentido sur –norte del país ofreciendo salida a la costa atlántica por medio del río Magdalena

-El puente de Rumichaca, que une la Vía Panamericana entre Ecuador y Colombia. La vía panamericana se constituye en medio de comunicación geoestratégica por su enlace internacional y por esta vía salen elementos alucinógenos y entra gran parte de material de guerra.

-El litoral pacífico, puerta de entrada de material logístico y de armamento hacia el interior con preponderancia en el puerto de Tumaco y Buenaventura.

-La carretera panamericana, que desde Ipiales pasando por Pasto, se convierte en la principal vía de comunicación terrestre del área montañosa de la cordillera de los Andes, que facilita el despliegue y la aproximación a quien la controle y es el principal medio para el movimiento del aparato administrativo.

- Objetivos Económicos.

La industria, agricultura y la ganadería se constituyen en el factor económico más importante en la región por ser de alta tecnología y por ende la despensa no solo para el país sino también para exportar a los países vecinos. Se destaca así mismo la explotación de oro.

- Objetivos Políticos

El campo del poder político tiene su centro administrativo departamental en la ciudad de Cali, Popayán y Pasto, con sus respectivas ramas del poder público a nivel regional y a nivel nacional en la capital de la república. El estado - Nación esta conformado en el factor político en un sistema Bicameral donde la Cámara de representantes y el Senado de la República deliberan en el Congreso Nacional. Por ser el centro del poder político es vital preservar la legitimidad de esta institución que se constituye en él baluarte de nuestra Democracia.

Los principales objetivos políticos en la región indudablemente están ubicados en los municipios aledaños a la vía panamericana partiendo desde la frontera con Ipiales, Pasto, Cali, y Popayán entre otros . También son objetivos políticos las poblaciones del litoral pacífico como lo son el puerto de Buenaventura y Tumaco.

- Zonas de Concentración militar.

Se consideraron cuatro zonas de concentración militar para adelantar operaciones en contra del enemigo desestabilizador del orden constitucional en nuestra área de estudio:

- El valle del río Cauca
- Inmediaciones de la cordillera occidental y central
- Sobre la frontera marítima, puerto de Buenaventura
- Zona fronteriza con Ecuador.

- Ejes naturales para desplazamiento de tropas.

Los ejes naturales que se encuentran en la región en la parte fluvial son el océano pacífico y el río Cauca. En la parte terrestre se encuentra la carretera panamericana, por la parte aérea con el Aeropuerto internacional Alfonso Bonilla Aragón de Palmira, aeropuerto nacional Guillermo León Valencia de Popayán y Aeropuerto Nacional José Ordóñez Pedraza de Pasto, Aeropuerto fronterizo José María Obando de Ipiales. Los corredores naturales que se encuentran de sur a norte o viceversa están conformados por las carreteras que unen la capital del departamento con los municipios los cuales son aptos para el movimiento de gran cantidad de tropas por el sector.

Para adelantar operaciones militares se requiere como factor del balance en contra del enemigo que tiene el control por su infraestructura ideología en las áreas de operaciones de estos bandidos, será la adecuada utilización de los medios aéreos y tecnológicos para poder penetrar en territorio hostil adelantar las operaciones requeridas minimizando el poder de combate del enemigo y preservando la integridad de la fuerza.

- Zonas Aptas para Operaciones militares

Teniendo en cuenta que se desarrolla una guerra irregular, la cual como se desprende de su mismo nombre no depende de una doctrina constante y que por el contrario evoluciona con métodos de igual forma irregulares, consideramos que las zonas que comprenden la región suroccidental son todas aptas para las operaciones de contraguerrillas. Se presentan limitaciones en especial para el despliegue y la aproximación en la zona selvática por la carencia de vías de comunicación terrestre, con caminos rupestres que vulneran estas acciones. Así mismo en las zonas montañosas donde la altura, el clima y las condiciones atmosféricas limitan las operaciones de apoyo aéreo.

B. Conclusiones geoestratégicas.

- Intereses y objetivos nacionales especiales

Intereses Nacionales: Desarrollo, plan de seguridad democrática, paz, mantenimiento de la libertad, y progreso.

Objetivos Nacionales:

-Con el trabajo conjunto y mancomunado del estado y Fuerzas Militares debemos ejercer acción sobre los gobiernos locales para fortalecer la unidad nacional para mantener la soberanía.

-Desarrollar las condiciones necesarias para la estabilidad social, teniendo como institución básica la familia.

-Conservar un marco jurídico democrática y participativo que garantice un orden público, económico y social justo.

Por intermedio de los anteriores objetivos se consigue otro objetivo, como son, Orden Interno, desarrollo social, desarrollo económico fortalecimiento de la democracia.

- Áreas de valor estratégico del país (geográficas y de otro país)

-Zona Fronteriza del departamento con Ecuador.

-Litoral pacífico.

-Zona central de la cordillera de los Andes.

La región suroccidental se constituye en área vital, el (HINTERLAND) o espacio de crecimiento el cual debe proporcionar al estado- nación las bases para la satisfacción de sus necesidades vitales, permitiendo el desarrollo de su NUCLEO VITAL, y la seguridad para proteger su HEARTLAND.

- Áreas de tensión y conflicto existentes

Área selvática y montañosa, en donde se encuentran los cultivos ilícitos de mata de coca, fuente de economía subterránea de los grupos subversivos.

- Áreas de Tensión.

Los enemigos del Estado aprovechando la problemática social vienen generando movimientos sindicales en contra del gobierno nacional en el magisterio, la educación, los transportadores, etc., que tienen comprometido a todo el gobierno y sus Fuerzas Armadas para controlar estos alzamientos sindicales que afectan a toda la región y en especial de las Capitales de los departamentos, por ser el lugar donde se concentran todas estas manifestaciones en contra de la política gubernamental y hace que se descuide la razón de estar adelantando operaciones en las áreas de apoyo y áreas bases establecidas por el gobierno local.

- Posibles actitudes y aspiraciones futuras.

Por parte de dos grupos al margen de la ley, se vislumbra una continuidad en su presión delictiva dentro de las áreas de tensión para mantener activas sus zonas de control y facilitar libertad de movimiento en los corredores hacia el centro del país.

C. Conclusiones generales del poder nacional

Trabajar en la seguridad, puesto que la presencia de la autoridad del Estado no es la óptima, viéndose representada en muchos casos únicamente por las Fuerzas Militares, abriéndose espacios a la subversión, al narcotráfico y a la delincuencia común y organizada.

La seguridad garantiza la disminución de secuestros y extorsiones en la región y al minimizar este flagelo o no pagarse a organizaciones al margen de la ley, esos dineros se

convierten en recursos que la población puede invertir para mejorar las condiciones económicas.

En la actualidad la región está sufriendo la acción del narcotráfico, que unido al terrorismo genera problemas de violencia que afectan la población, generalmente la campesina; ésta termina por abandonar sus parcelas convirtiéndose en desplazados por la violencia.

La reciente crisis política en el Ecuador, ha afectado notoriamente el comercio en la zona fronteriza y por ende el desempleo, factores que aumentan paulatinamente el inconformismo social que va a ser utilizado por el narcoterrorismo en contra de la política de seguridad democrática. El intercambio económico entre los habitantes de la región con el vecino país del Ecuador es una fuente de sustento para la población y permite la adquisición de tecnologías que facilitan la mano de obra en Colombia.

Las zonas económicas especiales son proyectos que obligan al gobierno a nivel nacional, regional y local buscar la forma de crear una infraestructura adecuada para el fortalecimiento fronterizo, beneficiando indirectamente a los habitantes de la región

El poder sicosocial, el político y el económico no están haciendo presencia del estado especialmente en la áreas marginadas, los cual generan inconformismo y desobediencia; siendo estos factores muy hábilmente manejados por la subversión como caldo de cultivo para la rebelión.

Los carteles del narcotráfico han monopolizado la parte comercial de muchos departamentos, incrementando el lavado de activos que están sujetos a la producción y exportación de alucinógenos; por lo tanto si esta comercialización no cuenta con la acción represiva del estado en forma eficaz y eficiente; se va a crear un desarrollo sin bases ya que en el momento que este flagelo es neutralizado por las autoridades todo ese empleo y falso desarrollo que afecta económicamente al país va a traer una oleada de desempleo que se materializa en inseguridad.

La vía panamericana por medio del puerto de Buenaventura, hacia los países con tránsito en el pacífico, suministra fuentes de trabajo de diverso nivel, fomentando la exportación de productos regionales y creando un interés económico por parte de países que trabajan bajo el concepto de globalización.

Se requiere, en resumen, de una mayor presencia por parte del Estado que garantice una verdadera seguridad social, que asegure el sustento diario a la población del departamento y que obtenga que la población civil apoye activamente los intereses y objetivos nacionales, negando al mismo tiempo cualquier tipo de apoyo al enemigo.

BIBLIOTECA CENTRAL DE LAS FF.MM.

"TOMAS RUEDA VARGAS"



201005591